EL DIARIO PALENTINO

N.º REFUNDIDO 6.527

Fundado en 1882 y 1890

TELEFONOS: 1353 REDACCIÓN · 1526 IMPRENTA · 1006 ADMINISTRACIÓN

EL DIA DE PALENCIA

Depósito Legal P—2—1958 (Franqueo concertado)

DIRECCIONES: DIRECCIÓN Y TALLERES: MAYOR, 99 · APARTADO DE CORREOS, 17

MIERCOLES 18 ABRIL 1962

EDICION MADRUGADA 1'50 pts.

La situación en Argentina continúa siendo grave

Los frondizistas, irritados por el trato que recibe Frondizi-a quien siguen llamando el Presidente-en la isla de Martín García

Buenas Aires. — (Crónica del corresponsal de Pyresa, Félix Centeno).

Los frondizistas están irritados por el trato que según sus noticias recibe el doctor Frondizi —el presidente, siguen ellos diciendo— en la isla de Martín García. Los buenos informes de los primeros días según los cuales el ex-presidente paseaba libremente por los alrededores de la pequeña casa que ocupa, se han desvanecido y se sustituyen por una versión de tono dramático. He aquí la denuncia del diputado Hipólito Uzal, en el Congreso, ante sus compañeros de partido: «Se encuentra incomunicado, no pudiendo siquiera recibir a sus familiares más íntimos, inclusive menores de edad; no se le permite salir de la casa que ocupa, la que se halla custodiada por cinco centinelas, cuyas rondas y voces molestan de noche su descanso. El médico naval que le asiste es acompañado en todos los casos por marinos en actividad. Su esposa tampoco puede salir de casa, solo se le permite ir el domingo a la misa en la capilla, acompañado por un suboficial. El criado que tiene a su servicio debió viajar a Buenos Aires para hacer compras y tanto se le intimidó, que ni siquiera pudo ver a sus propios familiares.

El jefe de la base le visita diariamente, pero conversa con él con el solo propósito de discutir y perturbarle».

Los diputados quedaron perplejos al escuchar la denuncia. Se promovió un debate de encendido tono, y del recinto del Congreso de los Diputados, el asunto saltó a la Cámara de Senadores. El senador Rolando Olmedo, recogiendo las denuncias del diputado Uzal y otras versiones, ha lanzado una especie de SOS a las naciones del continente, dirigiendo un telegrama a la Organización de Estados Americanos, en el que consigna «el trato vejatorio a que es sometido el presidente de la nación argentina, doctor Arturo Frondizi, desde hace doce días, por pos armados alzados contra las leacto de sedición cometido por gruyes de la República, hecho que constituye una negación de los derechos del hombre y de los principios proclamados por el sistema de vida del mundo libre».

A su vez, la policía penetró en las oficinas del destacado frondizista Emilio Perina, periodista y escritor y uno de los principales colaboradores del ex-presidente, sobre todo en el proceso de los contratos petrolíferos en los Estados Unidos. Había escrito Perina un folleto que se titula «El presidente cautivo». Como la causticidad de la pluma de este periodista y el conocimiento que tiene de los más recónditos hechos y personas, se supone que se trata de un documento de tinte sensacionalista. La policía lo supo antes de que saliera y pudo incautarse del escrito. Pero resulta que ya está impreso y los diputados frondizistas, que como tales disfrutan de inmunidad, lograron poner a tiempo bajo su custodia la edición y han nombrado una comisión que se encargue de asegurar la libre difusión de este libro-denuncia.

Los jueces siguen recibiendo y rechazando recursos de habeas corpus que se presentan reclamando la libertad del prisionero. Para las recurrentes, el presidente sigue siéndolo, puesto que ni ha dimitido ni le a depuesto el Congreso, único órgano legal que puede hacerlo. Para los jueces que sucesivamente rechazan la reclamación, la Corte Suprema de Justicia ha reconocido la presidencia del doctor José María Guido y a su vez éste, en virtud del estado de sitio vigente, le tiene detenido a su disposición. El último esfuerzo ha consistido en presentar una petición al Congreso de los diputados, para que se realice un juicio político a la Corte Suprema, por haber convalidado el nombramiento de Guido.

Y siguen los pronunciamientos de los partidos provinciales. No queda partido frondizista de ninguna provincia, ciudad, o aldea, que no haya proclamado solemnemente que no reconoce más presidente que Arturo Frondizi. Y las juventudes del partido, por su parte, lo hacen ya en términos de una violencia incopiable.

A la acción de los frondizistas se suman otras muchas voluntades. Los demócratas cristianos se han distinguido especialmente en la exigencia del restablecimiento de Frondizi como única prenda de recuperación de la legalidad subvertida. En otras circunstancias bastaría este relato de hechos referidos exclusivamente a la situación del ex-presidente preso y las acciones que suscita para considerar grave la situación de un país. Sin embargo, con toda su innegable gravedad —sobre todo por la emoción que estas denuncias suscitan en los países hispanoamericanos— cuanto se refiere al doctor Frondizi apenas es anécdota, penosa, pero simple anécdota que viene a sumarse a los auténticos y profundos matices. El enfrentamiento nacional en marcha, cada día más acusado y al que no se le ve otro remedio que la legalización de las elecciones que, hasta ahora, no admiten en absoluto las fuerzas armadas.—Efe.

Semana Santa en España

El mal tiempo obligó a suspender los desfiles procesionales del Lunes Santo en algunas ciudades

VOLVIO A LUCIR EL SOL EN SEVILLA Y DESFILARON OCHO COFRADIAS

Sevilla, 17.—Contra lo que ayer se temía, la jornada procesional del Lunes Santo ha revestido el mismo esplendor que la precedente. Un violento aguacero desconcertó a los sevillanos, pero por la tarde volvió a lucir el sol por lo que, en definitiva, el tiempo no ha restado brillantez a los desfiles.

Si hace apenas 20 años eran únicamente tres las Cofradías que en la jornada del lunes hacían estación en la Basílica Metropolitana, en la actualidad lo hacen ocho. Y es precisamente esta notoria diferencia numérica uno de los síntomas más reveladores de la vitalidad de nuestra Semana Santa.

Las hermandades que en la tarde y noche de ayer hicieron estación son las siguientes:

Nuestro Padre Jesús de la Redención por el beso de Judas y María Santísima del Rocío, de la iglesia de Santiago.

Nuestro Padre Jesús Cautivo, Nuestra Señora de las Mercedes y San Juan Evangelista, de la parroquia de Santa Genoveva.

Santísimo Cristo de la Caridad en su traslado al sepulcro, Nuestra Señora de las Penas y Santa Marta, de la parroquia de San Andrés.

Nuestro Padre Jesús del Soberano Poder ante Caifás y Nuestra Señora de la Salud, de la parroquia de San Gonzalo.

Santísimo Cristo de la Vera Cruz y Nuestra Señora de las Tristezas, de la capilla de Jesús.

Nuestro Padre de las Penas y Nuestra Señora de los Dolores, de la parroquia de San Vicente.

Santísimo Cristo de las Aguas y Nuestra Señora del Mayor Dolor, de la parroquia de San Bartolomé, y

Santísimo Cristo de la Expiración y Nuestra Señora de las Aguas, de la capilla del Museo.

Presidió el cortejo de la Hermandad de Nuestro Padre Jesús de la Redención en el beso de Judas, el jefe de la Región Aérea del Estrecho y ex-ministro, teniente general González Gallarza, y el del Santísimo Cristo de la Caridad en su traslado al sepulcro, el director general de Turismo, Duque de Luna.

Los desfiles han revestido una piedad y fervor extraordinarios. Siendo de notar la gran cantidad de «Nazarenos» que durante el recorrido han ido rezando el Rosario privadamente así como el número de penitentes que, con cruces a cuestas, caminan tras las imágenes.

Como de costumbre, las entradas y salidas de los templos han despertado la mayor expectación por ser los momentos en que se cantan mayor número de saetas.

Una circunstancia notable de la Hermandad del Cristo de la Vera Cruz la representa la antiquísima imagen que dió nombre a la ciudad mejicana de la misma denominación, en cuya iglesia catedral recibe culto una copia fiel de esta imagen.

Es continuada la afluencia de turistas de toda España y del extranjero así como infinidad de personas que, utilizando diversos medios de locomoción que se dirigen hacia la capital desde todos los pueblos de la comarca.

La carrera oficial presentaba brillantísimo aspecto.—Cifra.

SALIO LA PROCESION EN ZAMORA

Zamora, 17.—A las ocho y media de la noche salió de la parroquia de San Lázaro la procesión de Nuestro Padre Jesús en su Tercera Caída, que organiza la Hermandad de Excombatientes. Figuran en este desfile tres grupos escultóricos: el titular de la Hermandad, obra de Quintín de Torres, la Despedida de Jesús a su Madre, notable escultura de Pérez Comendador, y la Virgen de la Amargura, del escultor zamorano Ramón Abrantes. En esta procesión ostentó la representación del Caudillo, que es hermano mayor honorario, el gobernador civil. Tras hacer un largo

(Continúa en sexta página)

La Princesa acaricia a la versión inglesa de "Platero"

Badminton.—La familia real inglesa pasa una temporada de descanso en esta ciudad, famosa por su feria de ganado, que ha sido visitada por la Reina Isabel, la Reina Madre y la Princesa Ana. En la foto vemos a al Princesa Ana acompañada de su madre, la Reina Isabel, acariciando a Lucy, versión inglesa de «Platero». La escena esboza una sonrisa en la Reina y en todos los presentes.—(Foto Europa Press)

Alguna ligera mejoría en la temperatura

Medio metro de nieve hay en algunos lugares de la provincia de Soria

Se circula con dificultad por Pajares

León, 17.—Aunque ha mejorado la temperatura, el frío sigue siendo intenso. La temperatura mínima esta madrugada fue de 1'3 sobre cero. No se han registrado precipitaciones en la capital ni en la provincia. El puerto de San Isidro y otros están cerrados a causa de las nevadas. En el de Pajares se circula con dificultad a causa del hielo.—Cifra.

SERIOS TEMORES QUE AUMENTEN LOS CAUDALES DE LOS RIOS EN SORIA

Soria, 17.—Comenzó a licuarse la enorme nevada caída ayer, por lo que se abrigan serios temores de que aumenten notablemente el caudal de los ríos, ya que en algunos puntos de la provincia la nieve alcanza medio metro de altura.

Numerosos vehículos permanecen estacionados en la capital en espera de que mejore el estado de las carreteras. Algunos coches de línea se han visto obligados a suspender sus servicios. El peso de la nieve ha desgajado ramas de muchos árboles.—Cifra.

PERSISTE EL TEMPORAL EN NAVARRA

Pamplona, 17.—Persiste el temporal de agua y de nieve. Las calles de la ciudad amanecieron cubiertas por una ligera capa de nieve; pero a las pocas horas ésta desapareció. Sigue la lluvia, muy fina. La temperatura a primera hora fué de un grado bajo cero. En las montañas, la nevada ha sido intensa. En el puerto de Aspiroz, hay una capa de 35 centímetros de espesor de nieve. Todos los montes que se divisan desde la ciudad están cubiertos por la nieve. En las comarcas de Roncesvalles y del Roncal, la nevada es copiosísima.—Cifra.

Nueva Plaza de Toros en Benidorm

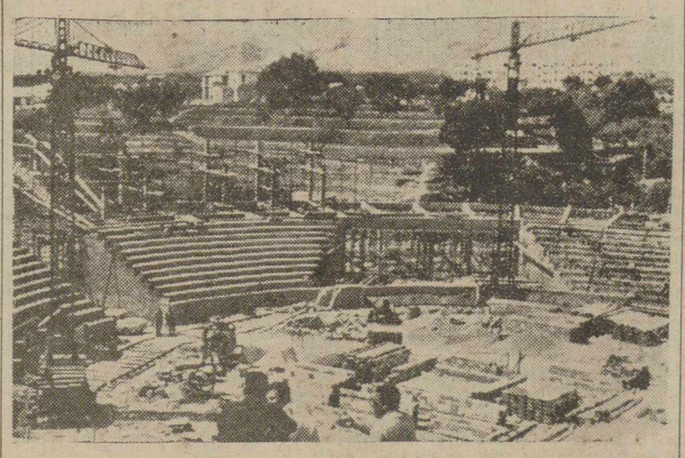

Benidorm (Alicante).—Siguen a ritmo acelerado, con el fin de poderse inaugurar este verano, las obras de la nueva plaza de toros de Benidorm, que será mayor que la que se construye en Bilbao. Su capacidad será de 17.000 personas y contará con 27 gradas y barrera y contrabarrera provistas de sillones de nylón. También servirá para las fases cara al público del Festival de la Canción Española que todos los años se celebra en esta localidad mediterránea.—(Foto Europa Press)

La crisis de Berlín

Las objeciones presentadas por Alemania Occidental han impedido que los EE. UU. hayan sometido a Rusia las nuevas propuestas

Wáshington, 17. — (Por Stewart Hensley).—Funcionarios norteamericanos han revelado hoy que las objeciones presentadas por Alemania occidental han impedido que los Estados Unidos hayan sometido ya a Rusia las nuevas propuestas para suavizar la crisis de Berlín.

Añaden los citados funcionarios que el Departamento de Estado ha celebrado nuevas consultas esta semana con representantes del Gobierno de Bonn en un esfuerzo para eliminar las diferencias existentes en relación con algunas fases del programa de cuatro puntos norteamericano.

Según se tiene entendido, los alemanes occidentales se oponen especialmente a la parte del plan que otorga a Alemania oriental participación en el propuesto órgano de control internacional para los accesos de Berlín.

El secretario de Estado, Dean Rusk, confía en hacer desaparecer los temores de Bonn sobre éste y otros aspectos del proyecto de forma que pueda ser presentado a los rusos en el plazo de una semana.

Rusk había pensado en principio entregar el nuevo plan al embajador soviético, Anatoly F. Dobrynin en el curso de la reunión celebrada ayer en el Departamento de Estado

Alemania occidental le pidió que no lo hiciera hasta que se celebraran nuevas consultas con objeto de aclarar algunos detalles.—Efe.

"SOLO LA HISTORIA DEMOSTRARA SI SE OBRO BIEN O MAL"

Wáshington, 17.—El general Laurin Norstad, jefe supremo aliado en Europa, ha manifestado ante el Congreso que "solamente la historia demostrará" si occidente debió o no haber tomado medidas para evitar la erección de la "muralla" de Berlín.

Dijo que, en el momento oportuno, no recomendó acción alguna y que aún ahora, no está claro para él el hecho de que una decisión para destruir la "muralla" entonces, fuese la respuesta al problema.

Norstad fué preguntado sobre el particular durante una encuesta a puerta cerrada ante la comisión de Asuntos Exteriores de la Cámara de Representantes. Parte de sus declaraciones han sido dadas a conocer ahora.—Efe.

Recepción en honor de los soberanos persas en la Casa Blanca

Wáshington.—Con motivo de la visita oficial del Shah de Persia y de la Emperatriz Farah Diba, el presidente de los EE. UU. y Mrs. Jacqueline Kennedy organizaron una brillantísima recepción en la Casa Blanca. En la foto: Los invitados y sus anfitriones, posan para la Prensa (Foto Europa Press)

El plan de los neutrales en la Conferencia del desarme

Alguna esperanza de éxito

Norteamérica acepta el sistema de control "sobre una base puramente científica y no política"

Ginebra, 17. — La Conferencia de Desarme se ha reunido hoy para analizar las propuestas presentadas ayer por las naciones neutrales, encaminadas a romper el actual punto muerto Este-Oeste sobre un tratado de prohibición de pruebas nucleares.

Se espera que los delegados británico y norteamericano, Joseph Godber y Arthur Dean, respectivamente, hagan hoy algunas preguntas a los delegados neutrales que propusieron el nuevo plan.

La sesión plenaria de hoy está presidida por el delegado indio, Arthur Lall.

Los neutrales han sugerido que una Comisión internacional de científicos, posiblemente de países «no comprometidos», informe sobre cualquier explosión nuclear o acontecimiento sospechoso y recopile todos los datos recibidos de un sistema de puestos de observación, sistema que será objeto del correspondiente acuerdo.

La Conferencia considerará también el proyecto de preámbulo para un tratado de desarme general y completo. Este proyecto ha sido elaborado por los delegados norteamericanos y soviéticos en una serie de reuniones privadas.—Efe.

ESTADOS UNIDOS DE ACUERDO CON LA PROPUESTA DE LOS NEUTRALES

Ginebra, 17. — La Conferencia de Desarme ha adoptado hoy el proyecto de un preámbulo sobre el cual el acuerdo es casi completo, según se afirma en una fuente autorizada occidental.

El delegado norteamericano, Arthur Dean, ha declarado hoy que los Estados Unidos están de acuerdo con el plan de los neutrales para el establecimiento de un sistema de control «sobre una base puramente científica y no política».

Agregó Dean que Norteamérica celebra también la sugerencia para un establecimiento de un sistema internacional. «Si estos dos principios —dijo— van a ser aceptados por la Unión Soviética, podremos aproximarnos al objetivo con renovada confianza y esperanza de éxito».

Citó cierto número de cuestiones encaminadas a aclarar algunas materias básicas «relativas a la sustancia del tipo de sistema de control que está siendo considerado».—Efe.

GROMYKO INICIA CONVERSACIONES EN BELGRADO

Trieste, 17. — El ministro soviético de Asuntos Exteriores, Andrei Gromyko y su colega yugoeslavo, Koca Popovic, han iniciado hoy conversaciones en Belgrado, relativas, según se cree, a las relaciones soviético-yugoslavas y a asuntos internacionales en general.

Gromyko, que llegó ayer a Belgrado para una visita oficial de cinco días, está acompañado por el embajador ruso en Yugoslavia, Alexei Epishey.

En fuentes yugoslavas se afirma que Gromyko y Popovic, discutirán «los problemas más importantes de la política internacional», y se considera que el desarme y Albania, país con el que ambas naciones mantienen tirantes relaciones, figuren en el temario de la Conferencia.

Gromyko, que almorzará hoy con Popovic, se entrevistará esta tarde con el presidente Tito.—Efe.

Reunión de los ministros del Exterior del Mercado Común

Plan para una unión política europea y las relaciones con GRAN BRETAÑA

París, 17.—Los ministros del Exterior de los seis países del Mercado Común se han reunido hoy en París para discutir un plan encaminado a lograr una unión política europea, y las futuras relaciones de Gran Bretaña con la proyectada unión

La reunión está presidida por el ministro francés de Asuntos Exteriores, Maurice Couve de Murville.

El ministro holandés del Exterior, Koseph Luns, declaró a los informadores: «Los problemas que van a ser discutidos son aún muy difíciles. Confío en que será hallada una fórmula de compromiso, pero Bélgica y Holanda insistirán en formular que son muy difíciles de aceptar».

Se cree que Bélgica y Holanda, quieren una unión estrechamente integrada, y favorecen también la ratificación británica en las conversaciones políticas de la unión.—Efe.

EL LLAMADO CONSEJO DE LA PAZ

Viena, 17.—El ministro austríaco del Interior ha ordenado se lleve a cabo una investigación en torno a las actividades del llamado Consejo mundial de la paz, dominado por los comunistas, que aunque fue prohibido en Austria hace cinco años, parece haberse establecido nuevamente en forma secreta en Viena, según ha declarado un portavoz del citado Ministerio.—Efe.

Colaboradores de DIARIO-DIA

La opinión de los demás

Por Eusebio García Luengo

Hace poco recibí una carta de un conocido que se había presentado con un original suyo a un concurso de obras dramáticas, en cuyo jurado yo figuraba. No me aparto, pues, en lo que voy a decir de mis consideraciones anteriores sobre el problema del juicio en general y sobre ciertos consejos dirigidos a los escritores más o menos en ciernes, quienes los solicitan de otros, quizá únicamente por mayoría de edad de los últimos o por razones ocasionales de vecindad. Si yo era por excepción jurado en aquel concurso, mi comunicante lo sería probablemente, a poco que perseverase, en otro al que yo también podría presentarme, en el caso de que fuese capaz de terminar adecuadamente algún texto literario.

Si me escribía mi amigo era para recomendarse a sí mismo, como es natural y lícito, aunque de modo muy discreto y candoroso, con expresiones que me preocuparon por la extraña y disparatada fe que revelaban en el resultado de aquel certamen, en relación con su propio destino literario. Mi comunicante, autor maduro y un tanto esporádico, pues cultivaba el género dramático, según se traslucía, con grandes intervalos de indecisión, lo fiaba todo a la opinión de los demás, que en este caso éramos sólo cinco o siete personas, no recuerdo bien.

¿Quiénes son los demás o quiénes éramos nosotros para una respuesta tan decisiva? Como no se puede consultar absolutamente a todos los habitantes del planeta, siempre quedará una porción de los «demás» de quienes seguir esperando una opinión.

En su confesión, que me desazonó profundamente por hallarla a un tiempo absurda e inocente, aludía mi amigo —cito literalmente y entre comillas —«Al veneno que llevo dentro, en los entresijos del alma, que no me deja respirar a gusto: el teatro». Y él mismo aclaraba después: «Probé un día las mieles de unos aplausos; mejor dicho, se estableció un día la comunión espiritual entre mis ideas y las del público...». Estos párrafos de la carta pueden dar más cabal idea del estado de ánimo de su autor, el cual añadía más adelante: «Necesito una desilusión definitiva, sabiendo que ha habido interés por parte de ustedes. La indiferencia me daría nuevos motivos para alimentar unas ilusiones que mantienen algún premio esporádico y sin importancia, pero que conviene atajar de una vez o darles el máximo impulso. Basta ya del suplicio de la duda...».

Hasta aquí las palabras del autor en zozobra. ¡Una desilusión definitiva! Como si una ilusión o desilusión definitivas pudiesen venir de los demás. ¿Quiénes son los demás? ¿Qué autoridad pueden tener?

Y eso de atajar de una vez o darle el máximo impulso, ¿de quién depende? ¿De un simple jurado compuesto por unas cuantas personas? Tampoco importa el número, naturalmente, ya que aquellas se arrogan una representación de criterio y gustos amplios. ¿De qué amplitud tal criterio? ¿Con qué certeza representativa de otros gustos y juicios? Ningún jurado por sí solo, claro está, puede emitir un juicio absoluto, valedero para todos. ¿Cómo confiar a un fallo una vocación entera sin más problemas e interrogaciones? Por buena fe que se tenga y por clarividente que sea el juicio que se atribuya a un jurado, ¿cómo nadie puede poner el negocio de su vocación en manos de unos pocos señores, sean quienes fueren?

Hay decisiones personales, hondas e íntimas cuya dejación resulta imposible. Los otros nunca poseen todos los antecedentes, motivaciones e impulsos que desdicen aquello en que se compromete cuanto somos y cuanto queremos en la vida. ¿Quién puede decirnos tajantemente y sin lugar a dudas que no valemos para tal o cual cosa, si dentro de nosotros mantenemos la ilusión a que alude mi amigo en su desconcertante epístola? Una vez más nos sale al paso la tan debatida cuestión de su vocación y aptitud suelen ir paralelas o si por el contrario, se divorcian en la realidad personal. Pero aun admitiendo que sean cosas distintas, ¿quién puede advertir la irremediable separación?

En todo caso habría que ir relegando el fallo y extendiendo la consulta a las diversísimas esferas de todos los gustos y opiniones, hasta lograr una especie de juicio inapelable, respaldado por una unanimidad que, o sólo es intuición profunda o no pasará de hipótesis disparatada.

Suelo decir que he asistido a la historia, es decir, a esa porción de historia que constituyen 25 ó 30 años de vida, experiencia que está al alcance de cualquiera que rebase la cincuentena. En este caso se trata de haberme asomado durante una porción de años a determinadas cuestiones de la cuestión literaria. Para lo que he llamado, quizá con exceso, asistir a la historia, lo mismo da que se trate de éste o de otros asuntos. El caso es que fuí testigo del nacimiento de una obra determinada e incluso en ocasiones de los balbuceos de un autor como tal. Pues bien, he de confesar que en bastantes casos me equivoqué y que seguramente hubiera condenado al silencio —si me atenía a mi conciencia literaria— a aquella misma manifestación que surgía ante mis ojos con buenas razones de existencia, puesto que no he tardado en verla consagrada por los demás, convertida en materia de estudio e incluso en los textos de los historiadores. Aquí sí que puede observarse un asenso más o menos general, vago, pero cierto. Debo añadir, sin embargo, que no creo que me equivocase más que los otros en trance semejante. Si comparo mi juicio con el de los otros, no encuentro gran diferencia en cuanto a parcialidad y probabilidad de error. Y es que en efecto, los juicios de valor son muy difíciles, sujetos a multitud de factores imponderables, sobre todo si tratan de adivinar al futuro.

¿Cuál es el tribunal literario con autoridad para decir a alguien «no siga usted por ahí»? (Tribunal le llama mi desorientado y congojoso amigo al referirse a los componentes de un jurado literario). ¿Nos pueden imponer los demás una elección tan radical y, especialmente, cuando nos hemos dicho a nosotros mismos qué es aquello a que nos sentimos inclinados?

M.C.D.2022

PALENCIA AL DIA

Suspensión procesional

El tiempo no acompaña. Viento, frío, y hasta lluvia han hecho su aparición, convirtiendo el primaveral mes abrileño en un mes de típico corte invernal. En estas condiciones, la Semana Santa se desluce. Por lo pronto, la procesión de la noche del Lunes Santo se vió precisada a suspenderse. Los pocos viandantes que, desafiando las inclemencias del tiempo, salieron en la anochecida, se vieron obligados a guarecerse, más que de prisa, en los cines y cafés. En tales condiciones atmosféricas, el segundo desfile procesional de la Samana Santa hubo de quedarse en propósito.

El mal tiempo es general. Hasta en la tierra andaluza, de donde nos llegaban ecos piadosos a través de la Televisión, la lluvia hizo acto de presencia y las procesiones sevillanas también se vieron afectadas por la misma.

En este martes, parece haberse obrado una ligera mutación en el tiempo. Existen menos nubes plúmbeas en la atmósfera y el viento se ha calmado mucho, apareciendo a ratos el sol. Lo que hace esperar que la Semana Santa pueda desarrollarse en mejores condiciones climáticas que hasta aquí.

Anoche tuvo lugar el desfile, como se anunció, de la tercera procesión organizada por la Cofradía de Jesús Crucificado y nuestra Madre Dolorosa.

En la Plaza Mayor, los electricistas y radiotécnicos trabajaron de firme en esta jornada del martes, para dejar luces y altavoces listos para la solemnidad religiosa del miércoles. Pues la Plaza Mayor servirá, como todos los años, de cordial recinto para la celebración del Vía-Crucis organizado por la Cofradía del Santísimo cristo de la Misericordia.

Que el tiempo se muestre más propicio, es lo que cabe desear, a fin de que la Semana Santa palentina alcance el apetecido esplendor.

Los munícipes y miembros del Cabildo catedralicio, han aplazado hasta el martes día 24 la celebración de la fiesta de Santo Toribio. La coincidencia del Lunes Santo con dicha festividad, ha obligado a este aplazamiento; que, por otra parte, no ha podido venir más a punto, ya que rogativa y romería con el presente frío, hacen muy malas migas.

Quede, pues, por medio esta semana, a ver si los elementos atmosféricos se atemperan y puede llevarse a cabo el rito del "pan y quesillo", con todo el colorido y prestancia que esta pintoresca fiesta del copatrón de la ciudad requiere.

COCINAS CORCHO

CUPON PRO CIEGOS

Lista de los números premiados del «Cupón Pro Ciegos», correspondiente al sorteo celebrado el día 16 de abril de 1962.

Premiado con 250 pesetas, número 994. Premiados con 25 pesetas, todos los terminados en 94.

19 de abril de 1962, Jueves Santo, fecha sublime de la Institución de la Eucaristía DIA DEL AMOR FRATERNO.

NOTA semanal

SPAR

SPAR

PROMOCION EXTRAORDINARIA SEMANA SANTA

ACEITE FINO 28 20 Ptas.
EMBOTELLADO «Sotoliva» - Botella litro

Vino Lagunilla 7 Ptas.
CLARETE--LITRO

ALCACHOFAS 7 90 Ptas.
EXTRA - Bote 500 grs.

Bacalao en Filetes 21 Ptas
EXTRA (Sin piel ni espinas) - Cajita plástico 500 gramos

VENTA ESPECIAL
VELAS DE CERA 200 grs. 4 90 ptas. 150 grs. 3 90 ptas.

Comprando en SPAR, ahorrará en sus compras

La lluvia impidió salir la Procesión del Silencio en la noche del Lunes Santo

Ayer desfiló la Procesión de Jesús Crucificado y Nuestra Madre Dolorosa

El tradicional Vía-Crucis del Miércoles Santo.-En la procesión el Gobernador Civil representará a S. E. el Jefe del Estado

El tiempo inclemente ha impedido la salida de la primera procesión auténticamente penitencial de la Semana Santa Palentina.

A las ocho de la noche del Lunes Santo, una llovizna, fría e insistente, fué el obstáculo para la salida de la procesión del "silencio", el desfile procesional que otros años tenía lugar en la noche del Jueves Santo, y que en el año actual —con gran acierto— había sido trasladado para la noche del lunes. Mal presagio para la Semana Mayor palentina, si bien la jornada del martes viene ya la atmósfera a abrirnos las puertas a la esperanza.

Por de pronto, luce el sol y la temperatura ha subido; no podemos asegurar una Semana Mayor primaveral, pero casi podemos estar ciertos de que ninguno de los desfiles penitenciales que quedan por celebrarse quede suspendido.

Ayer noche, a las ocho, salió la procesión de la Cofradía de Jesús Crucificado y Nuestra Madre Dolorosa (hermandad popularmente conocida por los "Luises"), que ahora reaparece tras unos años de no participar en la Semana Santa palentina.

Se inició en el templo de San Francisco, para seguir por la Plaza Mayor, calles de Joaquín Costa, Colón, José Antonio, Mayor Principal, Martínez de Azcoitia y finalizar asimismo en San Francisco.

Hoy, noche del Miércoles Santo, se celebrará el habitual Vía-Crucis organizado por la Hermandad del Santísimo Cristo de la Misericordia. Saldrá la imagen titular, del templo de Nuestra Señora de la Calle, a las ocho, para dirigirse a la Plaza Mayor, donde se celebrará el Vía-Crucis, dirigiendo a continuación la palabra el Prelado, doctor Souto Vizoso. Finalizado el Vía-Crucis, se iniciará la procesión, por las calles Joaquín Costa, Colón, San Bernardo, Mayor Principal, Barrio y Mier, Menéndez Pelayo y plaza de Isabel la Católica, para finalizar en la iglesia de Nuestra Señora de la Calle.

Como en años anteriores, por la Casa Civil de Su Excelencia se ha comunicado telegráficamente a la Hermandad del Santísimo Cristo de la Misericordia y al Gobierno Civil de Palencia, que el gobernador civil, don Víctor Fragoso del Toro, ostentará la representación personal y oficial del Caudillo, hermano mayor honorario de referida Cofradía penitencial.

COFRADIA DE NUESTRA SEÑORA DE LA SOLEDAD

Se recuerda a todos los cofrades que hoy Miércoles Santo deberán concentrarse en la iglesia de la Cofradía, a las ocho de la noche, para acompañar a la imagen titular al solemne Vía-Crucis que, organizado por la Hermandad del Santísimo Cristo de la Misericordia, dará comienzo a las ocho y media en la Plaza Mayor, referido día.

COFRADIA JESUS NAZARENO

Se ruega a los hermanos que llevan en penitencia el paso de Nuestro Padre en la procesión del Viernes Santo, acudan a las nueve y media de este día para hacer debidamente las tandas.—**La Junta de Gobierno.**

GOBIERNO CIVIL

Relación de ayudas a los damnificados

Los días 11, 12 y 13 del actual y por un comisionado especial, se ha hecho entrega en metálico de la cantidad que en principio les ha sido asignada por la «Comisión Provincial Pro-Ayuda a los Damnificados de las Inundaciones», a propuesta de las respectivas Comisiones Locales, a los siguientes damnificados, trabajadores por cuenta ajena de los pueblos que a continuación se expresan:

CALZADILLA DE LA CUEZA. — Eloy Marcos Padierna, 6.300 pesetas.

CEVICO NAVERO.—Petra Vítores Arranz, 2.500; Consuelo Muñoz Alejos, 3.500.

HERRERA DE PISUERGA.—Francisco del Valle Troyano, 5.800; Alvaro de la Fuente Cosgaya, 4.500.

HUSILLOS. — Beatriz García Lomas, 6.820; Lorenzo Illera Gatón, 6.800; Nicolás Díez Villa, 7.800.

OSORNO.—Julián Gil Alonso, 2.400.

VILLADA.—Asilo «Casado del Alisal», 8.015; Basilio Borge Sangrador, 2.970; Benita Rendos Arenillas, 3.480; Pedro Terracillos Hermosilla, 4.500; Justino González Sanmartín, 3.240; Pedro de la Fuente Díez, 5.325; José Paredes Fernández, 3.250; Santiago González Rojo, 3.715.

VILLAHAN.—Daniel Alvarez Alvarez, 3.500.

VILLAMURIEL DE CERRATO.—Jesús Pérez García, 3.200.

CEVICO DE LA TORRE.—Anselmo Calzada Andrés, 7.000; Vicente Pérez del Tío, 6.000; Bruno Andrés Atienza, 5.100; Nestor Marcos Torres, 6.000.

Palencia, 17 de abril de 1962.

Donativos "Pro damnificados"

El día 30 quedará cerrada la suscripción

De acuerdo con las normas dimanadas del Ministerio de la Gobernación, según telegrama recibido en el Gobierno Civil, el próximo día 30 quedará cerrada la suscripción abierta en favor de los damnificados por las inundaciones de los primeros días de enero.

Por todo ello es de esperar que aquellas personas o entidades, que todavía no hubieren efectuado la entrega de sus donativos, se apresuren a hacerlo antes de la fecha señalada.

COCINAS CORCHO

Rincón de Cáritas

Jueves Santo: DIA DEL AMOR FRATERNO

El delegado diocesano de Cáritas, M. I. Sr. don Vicente Matía, ha dirigido con ocasión del próximo día de Jueves Santo un mensaje de amor fraterno a todos los Rvdos. Párrocos y directores de Cáritas de la Diócesis, recordándoles que ante la proximidad de la festividad de Jueves Santo, la Cáritas Nacional ha señalado como DIA DEL AMOR FRATERNO dicha conmemoración, pidiendo a todos una oración por el prójimo.

Aunque no existe momento en nuestro quehacer de cristianos en que la caridad no deba informar nuestra vida —dice dicho breve mensaje—, hay días de un significado tan alto y profundo en nuestra religión que parece llenarlo todo con el dulce nombre de esa virtud.

JUEVES SANTO Y CORPUS CHRISTI.—Con sólo su enunciado nos sentimos más cerca del Señor y recordamos más vivamente el brillo de amor de sus ojos divinos al establecer su nuevo Mandato entre los hombres.

Cáritas Española y las Diocesanas han querido fijar en estas dos fiestas el gran pregón, llamamiento solemne a todas las almas para que cooperen con sus oraciones y dádivas a esa Obra de las CARITAS, cada vez más universal, más arraigada en la conciencia cristiana y punto de convergencia de todos los espíritus que en el nuevo Mandato del amor ven el principio vital del evangelio de Cristo.

Jueves Santo, Escuela eterna de amor hacia todos los hombres.

Eucaristía. Que cuando abramos nuestros balcones para saludar el paso del Señor por nuestras calles, abramos también nuestras manos, en beneficio de los necesitados.

No te olvides cristiano; 19 de abril, DIA DEL AMOR FRATERNO. Sobre todo, una oración por nuestro prójimo.

Columna Sagardía

A los supervivientes de la Bandera Palentina

Se ruega a todos los supervivientes de la Bandera Palentina de Falange que el día 5 de mayo de 1937 libraron heroico combate en la Loma de las Encinas de la Escampada, sector de Bricia del Frente de Santander, comuniquen su actual dirección a: Columna Sagardía, calle de Víctor Pradera 10, segundo, San Sebastián.

AURORA
Compañía Anónima de Seguros. — Domicilio social, BILBAO
SEGUROS, INCENDIOS, VIDA Y ACCIDENTES
Subdirector en PALENCIA, D. Aquilino García González
Valentín Calderón, 5
SUBDIRECCIONES Y AGENCIAS en todas las capitales y poblaciones más importantes. — TELEFONO, 1809

Un superespectáculo grandioso, sin precedentes

Por ello ha sido seleccionada para inaugurar su temporada de Pascuas el

Teatro Principal

¡SEIS MESES en cartel en Madrid, y sigue llenando, son garantía de su éxito!

Hoy y mañana, puede adquirir su localidad, para el domingo, en que se estrena esta película, tan esperada.

Cartelera

TEATRO PRINCIPAL
Hoy, ¡grandioso éxito!
«EL SEXTO FUGITIVO»
con Richard Wirmark
—O—
Domingo de Resurrección
¡Extraordinario acontecimiento!
Estreno de la grandiosa superproducción
«CAN-CAN»
Están a la venta las localidades

CINE REY DON SANCHO
5 - 7,30 y 10
SENSACIONAL EXITO
"ELLA Y LOS VETERANOS"
Divertida Agradable
(Menores)

Comisaría General de Abastecimientos y Transportes

DELEGACION PROVINCIAL DE PALENCIA

DETALLISTAS EXPEDIENTADOS POR MEZCLA DE ACEITES

Como consecuencia de diligencias instruídas por funcionarios del Servicio de Inspección de esta Delegación Provincial de Abastecimientos y Transportes, se ha pasado el tanto de culpa a la Fiscalía Provincial de Tasas, para tramitación de los oportunos expedientes a D. FRANCISCO RODRIGEUZ CALVO, detallista de ultramarinos de Villalcón y a DON ESTEBAN RODRIGUEZ IBAÑEZ, detallista de ultramarinos de Villarramiel, por haberse comprobado que vendían aceite de oliva mezclado con aceite de soja.

Palencia, 17 de abril de 1962.

El Gobernador Civil, VICTOR FRAGOSO DEL TORO.

Waterman's "EBRO"

De venta en Librería y Papelería de
I. G. DIARIO - DIA

Cuatro Cantones

Buen debut

Palencia no se vino con las manos vacías.

Estuvo en Zamora; actuó en el «Primer Galardón del Duero»; en un periódico zamorano se dijo que su actuación fué magnífica; en el otro se manifestó que su interpretación había sido únicamente discreta.

Nos estamos refiriendo al Grupo juvenil de Teatro, de nuestra ciudad.

Lo cierto es que en varias ocasiones la representación fué interrumpida por los aplausos del público.

Y lo cierto es que a la hora de la verdad, cuando el Jurado calificador dió el fallo en del certamen de Teatro, Palencia no se quedó en la calle.

Tengamos en cuenta, además, que participaron varias provincias.

El «Primer galardón del Duero» ha sido para el Grupo de Orense.

Pero uno de los primeros premios establecidos se vino para la orilla del Carrión.

Es el «Primer premio de interpretación».

Se le otorgó a un miembro del grupo juvenil palentino, por su brillante actuación en la obra «Huracán sobre el Caine».

Salvador Camacho, Instructor del Frente de Juventudes, logró este galardón, que viene así a ser galardón también para el Grupo Juvenil de Teatro, de nuestra ciudad, y para Palencia... ¿cómo no?

Palencia, pues, no se vino con las manos vacías.

Y para ser la primera vez que los muchachos se lanzan a las «tablas», no les podemos pedir más.

Adelante, muchachos.

Relevo en la escuela

Ha habido relevo en la Escuela de Maestría Industrial de Palencia.

Don Fernando de Unamuno, su director, ha cesado a voluntad propia. El señor Unamuno tiene ya en su haber una buena cuenta de años de tarea docente en la vieja Escuela de Trabajo, en la actual Escuela de Maestría. A lo largo de este tiempo, el señor Unamuno ha ido marcando una briosa estela de competencia, de tesón, de entrega a su quehacer enseñador; y en sus manos expertas este centro profesional palentino se ha mantenido digno y brillante, cumpliendo un cometido ejemplarísimo y eficaz.

El veterano director ha querido culminar su tarea al frente de la Escuela de Maestría palentina. Y él mismo ha dado paso a su más cercano colaborador en este centro profesional. Don Domingo Salvador, hasta ahora Secretario de dicha Escuela, ha sido nombrado Director.

Su juventud docente, burilada con no pocos años de tarea en dicha Escuela, como primordial cooperador de la Dirección, llega hasta el principal puesto del centro profesional docente llevando un sello de experiencia y de familiaridad. Para él no es nuevo nada de la Escuela de Maestría de Palencia; su preparación, sus dotes y su juventud, en un terreno que conoce «al dedillo», son, unidos los mejores deseos y magnífica voluntad de trabajo, los más altos timbres que —en molde de sencillez, buen sello para hombres competentes— lleva hasta la Dirección el señor Salvador.

Un relevo en la Escuela de Maestría; un relevo familiar; dentro de casa. Al veterano Director sucede el que, hasta ahora, fuera su más cercano colaborador.

En la Escuela de Maestría Industrial no hay caras nuevas. ¡Enhorabuena!

¿Por qué razón?

Cuando el trabajador Henry Ford, se dedicó a fabricar coches, seguramente que jamás pensó en el problema que iba a crear a la Humanidad. Como tampoco pensaron los que levantaron nuestra ciudad que habría que llegar un día en el que las calles resultaran demasiado estrechas para el tráfico. Pero todo se arregla con buena voluntad y un poco de paciencia. Por ejemplo, el último domingo, la Calle Mayor, era «un hervidero de gente». Lógicamente había que encauzar el tráfico por otros puntos y por ello, nuestros autobuses tuvieron que desviar su tradicional ruta, buscando otras calles más descongestionadas de gente.

Pero ocurre que en ciertas esquinas, como hemos dicho algunas veces, hay colocadas unas señales de tráfico que indican algo. Como por ejemplo en la calle Becerro Bengoa, esquina a Colón. Allí hay una señal, dirección prohibida, que por cierto es una señal espantosamente clara. Una señal que no deja lugar a ninguna duda. Por ello todavía estamos preguntándonos qué es lo que hacía el domingo, alrededor de las siete y media uno de los autobuses que tranquilamente se saltó a la torera esta señal y circuló por la dirección prohibida, con la natural y evidente peligrosidad para los que viniendo en la dirección autorizada creen, muy justamente que ningún vehículo va a venir de frente.

Si la calle Becerro Bengoa, en sentido a la Calle Mayor, es dirección prohibida, opinamos, siempre modestamente, que debe ser dirección prohibida para todos. Porque, según dijo Zorrilla, la Ley, es Ley para todos. O como diría un amigo nuestro: O nos calentamos todos o pego una patada al brasero.

ESCENARIOS Y PANTALLAS

ESTRENOS CINEMATOGRAFICOS

PRINCIPAL

«EL SEXTO FUGITIVO». — Nacionalidad: Norteamericana.— Director: John Sturges. — Intérpretes: Richard Widmark, Donna Reed y William Campbell.—Fecha de estreno: 15-IV-62.

Es «Sexto fugitivo» una película del oeste americano, aunque sin la dinámica característica de estas producciones. La acción trepidante de otras ocasiones, se ha resumido aquí a una tenaz, inquisidora investigación, por parte de un hombre, muy ducho en el manejo del revólver, y una mujer, que arriban a una aldea del Oeste para inquirir sobre una matanza hecha por los indios, de la que resultó una sola persona con vida.

El film, tiene violencias, y hay en él un clima de odio y deseos de venganza nada edificante.

La excesiva dialogación, en la que toma parte activa la pareja, siguiendo el hilo de su investigación, hace tomar al filme un carácter más detectivesco que caballístico, con lo que la vibración y la espectacularidad típica en estas producciones de «cow-boys», se resiente, para entrar levemente en esa otra esfera del filme psicológico, con la tensión propia de los mismos.

Las tomas fotográficas se han hecho con acierto, destacándose algunos planos muy expresivos de los intérpretes, pese a que la labor personal de éstos resulta exagerada.

El color discreto, con desigualdades cromáticas, en la que el recargamiento de algunos tonos destaca, a veces.

La dirección, al no contar suficientemente con el elemento rítmico de otras ocasiones, incurre en algunas escenas premiosas, que restan agilidad a la producción.—**F. Buisán.**

ORTEGA

«LLEGA UN PISTOLERO». —Nacionalidad: norteamericana.—Director: Russell Rouse.— Intérpretes: Glenn Ford, Jeanne Crain y Broderick Granford.—Producción. Metro Goldwyn Mayer.—Fecha de estreno: 15-4-62.

Una variante del género del Oeste, en la que se reflejan los rasgos sicológicos del protagonista, un hombre tranquilo a quien la rapidez en el manejo del revólver compromete en dramáticas situaciones.

La película resulta lenta en extremo y pesa en el ánimo del espectador la abundancia de diálogos aunque no falten escenas espectaculares y situaciones interesantes, cortadas con el típico patrón del género.

Fotografía en blanco y negro y excelente interpretación pobre fondo por parte de Glenn Ford y Broderick Cranford.—**R. de G.**

REY DON SANCHO

«ELLA Y LOS VETERANOS».— Nacionalidad española.—Director: Ramón Torrado. —Intérpretes: María Luz Galicia, Jesús Tordesillas, Lepe, Roa, Juan Calvo y Javier Armet.

Un excelente arranque tiene la película, con «cuatro veteranos» que dan una característica de humanidad a la anécdota, realmente original. Pero ahí, en buena intención, se queda lo conseguido.

Después el guión marcha por caminos trillados, por tópicos y reacciones convencionales y las reiteraciones son constantes, con una evidente falta de ingenio, a lo que se une la pobre actuación de la protagonista, que de sus virtudes de actriz no podemos decir nada más que es muy guapa.

No obstante la película ofrece detalles graciosos, y, con una interpretación discreta por parte de los «cuatro veteranos»» —Lepe, Tordesillas, Roa y Calvo— puede resultar entretenida para públicos sencillos. — **R. de G.**

COCINAS CORCHO

SUCESOS LOCALES

SANCIONADO. — Por dar lugar a escándalo público cuando se hallaba embriagado, ha sido sancionado el vecino de nuestra ciudad, Zósimo Rodríguez Martín, de 29 años, casado, domiciliado en el Grupo Francisco Franco 206, 14.

BICICLETA. — Al vecino de Autilla, Antidio González Aguado, le sustrajeron la bicicleta, que había dejado a la puerta de una cantina en nuestra ciudad. En su denuncia ante la Comisaría ha valorado la bicicleta en 600 pesetas.

CARTELERA. — En la Casa de Socorro curaron una contusión con hematoma en el pie izquierdo a Vicente Pajares Pajares, de 68 años, domiciliado en el número 60 de la carretera de Santander. Según ha manifestado, la lesión le fué ocasionada al desprenderse uno de los hierros de sujeción de una cartelera de cine, que le produjo asimismo deterioros en su vestimenta.

VINO SUPERIOR DE COSECHA
Ha comenzado a despacharse en la acreditada bodega de N. Rodríguez LAGUNILLA
VILLAMURIEL

La Casa de LAS NOVIAS
ALQUILER DE SOMBREROS
JULITA

Cortefiel, es exclusivo de CASA MARTIN. Abrigos, gabardinas, trincheras, trajes
Mayor, 64. — Teléfono 3298
PALENCIA

Rincón ameno

LA HORA CAMBIA

Es algo estúpido estar mirando o preguntando con frecuencia la hora que es. ¿Para qué? Se trata precisamente de una cosa que cambia a cada instante.

BUEN HUMOR

En un banquete, entrañable, sincero, ofrecido a don Mariano de Rioja, consejero delegado de Administración de la Editorial Católica, por la condecoración que le ha sido concedida recientemente, abundó el buen humor y el ambiente cordial entre todos los reunidos en torno al homenajeado.

Al finalizar la comida, don Nicolás González Ruiz, consejero de Redacción de «Ya», respuesto de la delicada intervención quirúrgica a que fué sometido, glosó con amenas palabras la personalidad de don Mariano de Rioja.

Y en un momento de su discurso, don Nicolás dijo, refiriéndose naturalmente, a don Mariano de Rioja:

«...y este hombre, que hay que ver lo que sabe de números y, sin embargo, lo buena persona que es»...

Buen humor.

LECHE FUERTE

El abstenio entra en un bar y pide una taza de leche.

El mozo, distraído, le pone la taza, pero luego le sirve whisky.

—El abstenio se lo bebe y, entonando los ojos dice:

—¡Santo Dios! ¡Qué vaca!

ADIVINANZA

Sin padre y madre nací
dentro de mi sepultura
a donde el fruto que di
siendo a los otros ventura
fué la muerte para mí.

Solución a la Adivinanza de nuestro número anterior:
LA BRASA

CRUCIGRAMA
Número 752:

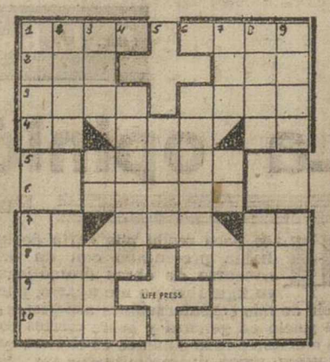

Horizontales: 1: Concavidad. Copo de nieve. 2: Círculo. Oasis del Sahara Central. 3: Ciudad de Galilea en la Palestina. Caja fuerte. 4: Contracción. Forma del pronombre. (al revés) Artículo. 5: Embarcación. 6: (al revés) Plato culinario. 7: Dios egipcio. (al revés) Yerno de Mahoma. Símbolo del aluminio. 8: Esclava de Abraham. Cierto deporte. 9: Periodo de tiempo. Llamada de auxilio. 10: Licor. Espuerta grande.

Verticales: 1: Extrae. Séptima encarnación del Vichnu. 2: Novillo. Ciudad de Francia. 3: Impar. Interjección. Cogí. 4: Río siberiano. 5: Abertura en los vestidos. 6: Adquirir cordura. 7: Extensión de agua. Nota. Nombre de letra. 8: Herramienta. Río de Zamora. 9: Verbal. Piedra plana.

Sol. al Crucigrama número 751:

Horizontales: 1: Adén. Vida. 2: Sur. Del. 3: Enes. Rojo. 4: Ra. Efe. oN. 5: Anita. 6: Galán. 7: Ir. Dos. Ma. 8: Vado. Eden. 9: Ato. Esa. 10: Nasa. Orak.

Verticales: 1: Aser. Iván. 2: Duna. Rata. 3: Ere. Ag. Dos. 4: Senado. 5: Filo. 6: Retase. 7: Ido. An. deR. 8: Dejo. Mesa. 9: Alón. Anal.

COCINAS CORCHO

M.C.D.2022

LA MUJER Y LA MODA

Vacaciones de Pascua

1.—Traje chaqueta blanco y negro con sweter o blusita en rojo vivo.
2.—Muselina de nylon escocesa. Volante en el escote y sin mangas. Muy práctico para viajes por ser inarrugable y pesar poco.
3.—Blusa con cintura baja, boina y abrigo recto en tweed blanco y negro. Lazada muselina y falda de tergal roja.
4.—Abrigo en tejido «sado» rojo cereza, con frunce naciendo del «nido de abeja» del escote.

El viajar (especialmente por el extranjero) y pasarlo bien, no se debe a la suerte. El que se pasen unos días por ahí, y se vuelva feliz y contento no es cuestión de «coser y cantar».

Un viaje, para que resulte bien, requiere unas condiciones.

Aparte la cuestión de las maletas mínimas y de los trajes de dos a tres piezas que pueden combinarse entre sí para adaptarse a cualquier ocasión, existe otro punto importante. La escritora Gisele d'Assailly en su libro «Saber viajar» da una infinidad de referencias para reconocer diferentes países y pasarlo bien si se cumplen.

En estos días de Pascua en que muchos aprovechan para partir en avión, tren o coche, es cuando interesa uno de esos libros según los cuales forzosamente uno es feliz si se viaja cumpliendo las normas que indican. ¡Si fuera tan sencillo!, ¿quien no ahorraría para poder (con la ayuda de un manual de viaje) vivir unos días de plena felicidad que iluminen la monotonía de muchas semanas o meses grises?

Veamos, por ejemplo, lo fácil que Gisele arregla la cuestión de un buen viaje.

La principal, es conocer las costumbres del país a que se vaya.

Por ejemplo: Si uno va a Inglaterra, vale más que hable un mal inglés que esperar a que los de allí le hablen su idioma.

En Gran Bretaña, la exactitud es de rigor. Si llega a una invitación con media hora de retraso, será considerada mal educada.

En Escocia no olvide elogiarles sus lagos, céspedes y el golf (que ellos inventaron) pero evite hacer demasiadas alusiones a la niebla y la lluvia.

Si viaja por Austria no se enternezca por los elogios de los hombres; son capaces de galantear a una piedra. Y sobre todo, no les enfurezca confundiéndoles con los alemanes.

En Italia, hable italiano sin cohibirse aunque sólo sean dos palabras, y sobre todo lleve siempre cambios: las propinas lo arreglan todo.

Tampoco en Italia se entusiasme con las galanterías. La más fogosa declaración de amor es un cumplido rutinario.

Y así, según la escritora Gisele, sabiendo de qué pie cojean en cada país se logra pasar fácilmente unas vacaciones como en un sueño.

CLEO

S.E.S.
FAJAS A MEDIDA
Mayor, 135
Teléfono 3071

Una silueta ideal

- **Hay que buscar el término medio entre gordura y delgadez**
- **No siempre es necesario acudir a los médicos**
- **En ocasiones, un poco de ejercicio o de reposo puede hacer milagros**

Muchas mujeres, demasiado delgadas, darían cualquier cosa por adquirir algunos kilos que las permitiera lucir mejor los vestidos, tener más llenas sus lacias mejillas y parecer más jóvenes y sanas. Otras, en cambio, se cambiarían a cualquier precio por la más larguirucha de las mujeres.

Es cierto, el peso no está bien repartido y lo que a una le falta es exactamente lo que a otra le sobra. Pero, ese trasplante es imposible y hay que recurrir a otros sistemas para conseguir nivelar un poco las cosas.

La explicación de estos excesos que resisten los más perseverantes sacrificios escapan a nuestro intento. Juegan aquí un papel importante los tejidos de reserva, las células grasas, las irregularidades del metabolismo... demasiado científico ¿no os parece? Es mejor hablar un poco de nuestro pequeño problema y procurar encontrarle un remedio rápido.

PARA ENGORDAR

Un adelgazamiento general puede proceder de un exceso de trabajo o sencillamente de un cambio de comidas. En el primer caso, conviene pensar en la razón que nos obliga a trabajar en exceso y procurar evitarlo.

Si el adelgazamiento procede del cambio de comidas, el metabolismo sufre un desajuste y sus funciones están aceleradas o disminuídas.

Conviene entonces examinar si hubo una disminución de féculas, como pan, harinas, etc. También la pueden provocar la disminución de grasas, proteínas (carne o pescado) o sencillamente las vitaminas (verduras o frutas). Después de observarlo bien, se podrá volver en lo posible a la anterior alimentación.

A veces la delgadez es de siempre. Nunca nos hemos conocido un poco garbosas y atractivas y el mal nos parece que no tiene remedio...

El remedio puede llegar con un tratamiento a base de gimnasia, paseos al aire libre. La natación (uno de los deportes más completos) y el montañismo a veces hacen milagros.

UN SUEÑO IMPOSIBLE, ADELGAZAR

Esto deben pensar muchas mujeres a juzgar por la poca constancia con que siguen las indicaciones del médico. Pero no siempre es necesario recurrir a él ni a los específicos muchas veces peligrosos.

Si la gordura es provocada simplemente por una vía sedentaria, tranquila, de moverse poco, aunque se trabaje mucho con otras potencias como la inteligencia, las manos, etc., es fácil recuperar un peso normal. Bastará imponerse con constancia unas horas de ejercicio físico que exigirá de nosotros más movimiento.

Cuando tiene su origen en un exceso de alimentación o —como en el caso contrario— en un cambio de comidas, hay que estudiar si se comen más féculas o grasas y poner un remedio inmediato: el pan no puede sustituir a la leche ni las judías blancas a la carne y mucho menos en mujeres propensas a engordar. Querer economizar en los alimentos es siempre peligroso.

ANALICEMOS NUESTRA VIDA

Alma siempre sana y cuerpo también en lo posible. Es necesario vigilar nuestro estado físico y conservarlo joven y fuerte.

Lo contrario indica una falta total de responsabilidad o de sentido común.

Los excesos de dormir poco, abusar del tabaco, beber más de la cuenta y la cuenta es beber lo menos posible, trabajar sin intervalos de descanso, no gozar de ratos amables de vida de familia, etc., etc.

Ya desgastando las fuerzas del cuerpo y si fallan, como fallarán, las del espíritu, las consecuencias no pueden tardar.

Lo contrario:

Estar tumbada todo el día, no hacer ningún ejercicio, comer a deshoras y aquello que más puede perjudicar es igualmente negativo para el cuerpo y aburrido para el espíritu que es el primero que tiene que estar en forma si queremos conservar nuestra belleza.

Llevar una vida activa pero sana, saber alternar el trabajo con los ratos de tertulia, hacer algún ejercicio al aire libre nos hará estar ágiles y tener la silueta ideal. Lo que decíamos: el término medio...

PAULA

«Europa Press»

Niños sinceros, nobles, leales

PARA ELLO ES NECESARIO:

- **Sinceridad general dentro de la familia**
- **Guerra a las evasivas**
- **Sentido común en los castigos**
- **Respeto a la independencia**

Es difícil para los adultos, comprender el mundo de la fantasía, el mundo de los niños. Su lenguaje resulta casi siempre ininteligible para nosotros. Ellos llaman fusiles o flechas a palos secos y bombas de plástico a un inofensivo pistón de juguete.

Esa vida de los niños es la que ellos comprenden, la que está al alcance de su mentalidad. Todas las cosas serias, graves y hasta peligrosas de los hombres mayores, la convierten en algo fresco y sano que nos encanta. Sus peleas duran lo que un partido de pelota o un encuentro de segundos entre el FLN y OAS. Después, todo es risa en el campo de batalla. Si alguno hizo daño al adversario con el culatazo del fusil simulado, le pide perdón con un abrazo, sin que la fórmula de cumplido tenga que aparecer nunca. Ellos son así.

Qué bonito es asomarse a ese mundo infantil sin pretender comprenderle siempre pero sí interpretarlo, para dirigir lentamente toda esa fantasía. A mi juicio el camino más corto es el que los padres aprendan a hacerse un poco niños y jueguen con sus hijos. Porque el peligro es grave y puede ser que la fantasía de la primera infancia, siga la malicia de esa otra edad, cuando el niño empieza a calar más hondo en el valor real de las cosas.

Siempre que he preguntado a una persona consciente, cómo le gustaría que fuesen sus hijos, me ha respondido que sinceros, nobles y leales. Tres palabras casi sinónimas que no hacen más que reforzar el ideal de la verdad y plenitud con que sueña a sus hijos.

LA SINCERIDAD, VIRTUD IMPRESCINDIBLE

...Para que el niño pueda tomar conciencia de las cosas y sepa enfrentarse contra su mayor enemigo: él mismo. En realidad quien desorbita el valor objetivo de nuestras cualidades o nos obliga a simular una enfermedad para no ir al colegio, es el amor al yo que todos llevamos dentro. Acostumbrarle ver que es desordenado y que pierde las cosas. Que es perezoso y que por eso le han suspendido en el último examen, y sepa reconocer en seguida que no ha sido el primero en llegar a la meta.

El amor propio es mal consejero siempre y el niño lo tiene desarrollado en un alto grado. No hay mas que observar cómo quiere convencer y convencerse a sí mismo de que no ha perdido en el juego de la pelota, o que el profesor le ha suspendido sin merecerlo.

El reconocimiento de sus defectos permitirá al niño enfrentarse con ellos y, si tiene quien le ayude a luchar, los vencerá. Pero sobre todo es el único camino para lograr esa lealtad de vida y de conducta que es siempre, lo que verdaderamente admiramos las personas.

COMO AYUDARLES

Lo primero que tienen que procurar los padres es un clima de sinceridad general dentro de la familia. Y esto solo lo conseguirán viviendo ellos mismos la verdad hasta los últimos extremos.

GUERRA A LAS EVASIVAS.—Nunca se dirá al niño que conteste por teléfono que papá no está en casa porque la llamada resulta molesta e inoportuna. Tampoco decir en su presencia que no se tiene otro abrigo y convencer así a la modista para que entregue antes el que está haciendo. Los ejemplos, los sabemos muy bien, podrían multiplicarse.

(Continúa en la pág. siguiente)

La nutrición infantil debe ser completa

Los trituradores eléctricos ayudan a proporcionar alimentos de difícil deglución

DIFERENTES DIETAS

La nueva dietética del bebé encuentra hoy en día un auxiliar magnífico en los trituradores eléctricos. Ahí van a parar alimentos de más nutrición que el niño de uno y dos años no ha podido comer hasta ahora y que indudablemente contribuyen a un desarrollo físico admirable.

De todas formas es necesario conocer lo que el niño debe comer en las distintas edades para que la nutrición sea completa y eficaz.

NIÑOS DE UN AÑO

Levantar al niño temprano y después del baño darle un vaso de leche hervida con bastante azúcar y una galleta seca.

A las doce una sopa de avena, hecha con 300 gramos de harina de avena, media rueda de limón, medio litro de agua con un poquito de azúcar.

La harina se pone a remojo hasta que se ablande. Cuando esté preparada se añade una rueda de limón sin cáscara ni pepitas y después de dejarlo reposar un momento se pasa por el pasapuré y se pone al fuego con el azúcar para que hierva unos minutos. Debe moverse continuamente.

A las tres. Sopa de harina de trigo: cuarto litro de leche, 25 gramos de harina de trigo, 60 gramos de agua y un poco de sal.

A las seis. Un vaso de leche y una galleta.

A las nueve. Sopa de harina de avena. Inmediatamente debe ir a dormir.

NIÑOS DE DOS AÑOS

A las ocho. Chocolate con leche y una yema, pan tostado y un par de galletas.

A las doce. Sopa de un caldo muy sustancioso que puede llevar alguna pasta, arroz o patata y después alternando un poco de pescado deshecho, una sesada de lechal cocida con aceite y unas gotas de limón o jamón picado. Después un vaso de zumo de frutas.

A las cinco. Un vaso de buena leche de vaca y un par de galletas.

A las ocho y media. Sopa de harina de avena con leche.

NIÑOS DE TRES AÑOS Y MEDIO

Por la mañana. Baño y una taza mediana de chocolate, con leche, azúcar y una yema.

A la una. «Sopa de todo», es decir, después de cocer durante toda la mañana un cuarto de gallina con alguna patata, una zanahoria y un puerro, se hace un papilla espesita con un poco de caldo y harina de trigo tostada.

El resto del caldo se pone en la trituradora, la gallina, pudiendo incluir algún hueso y sobre todo la ternilla tan ricos en calcio y fósforo, las verduras y patatas con que había cocido la gallina y un tomate crudo pelado. Una vez bien unido todo se cuela y se agrega a la papilla en el fuego.

Nota. La gallina se puede sustituir por carne igualmente cocida o pescado o lo que se tenga y sea más conveniente para el niño. Una naranja (en zumo si se prefiere) pera o plátano.

A las cinco. Vaso de leche hervida.

A las ocho. Sopa de harina (avena, trigo o arroz) con leche.

Notas. El vaso de leche de las tardes se puede sustituir por zumo de frutas con azúcar y agua.

La taza de chocolate de la mañana es muy aconsejable, sobre todo en los días fríos porque después del desayuno el niño debe salir a tomar el aire durante unas horas.

«EUROPA PRESS»

Una joven cantante española triunfa en el mundo

Por su grabación de «Retablo de Maese Pedro», Teresa Tourné ha obtenido el gran premio del Mar del Plata

Otra voz femenina española triunfa ya por el ancho mundo. Su dueña es una joven cantante madrileña, Teresa Tourné. Una grabación suya, «El retablo de Maese Pedro, del inmortal Falla, ha obtenido en competencia con grabaciones de todo el mundo, el Gran Premio del Festival Internacional del Disco del Mar del Plata, en la Argentina. Con anterioridad, la misma grabación logró también uno de los premios de la Academia Francesa del Disco. Al del Mar del Plata se ha unido, como medida excepcional por parte del jurado, una mención especial para la intérprete.

QUISO SER PIANISTA Y AHORA TIENE ANTE SI UN GRAN PORVENIR COMO CANTANTE

TODO CAMBIO POR «CULPA» DE UN PREMIO ORGANIZADO POR LOS ESTUDIANTES

HASTA ENTONCES ERA SOLO UNA CHICA «QUE TENIA BONITA VOZ»

NO LE ILUSIONA ITALIA Y TAMPOCO SE CASARIA CON UN CANTANTE

Por FRANCISCO CAPOTE

ELLA QUISO SER PIANISTA

Teresa Toruné es alumna de la Escuela de Lola Rodríguez de Aragón. Hasta hace cuatro años ella no pensó en ser cantante. Entonces, en aquellas calendas, su inquietud artística discurría en pos de la carrera de piano. Lo cuenta así:

—La raíz de mi carrera de cantante ya en serie y con el objetivo del campo profesional, comenzó por culpa de un humilde premio en un concurso organizado por los estudiantes del Conservatorio, donde yo cursaba piano. Hasta entonces era tan sólo una chica de la que se decía «que tenía bonita voz». Pero yo no pensaba en eso. Cuando el concurso, me animaron, me presenté y ahí cambió mi destino.

—¿Su vocación musical?

—Esa, sí, de siempre.

—¿Qué le exige ahora?

—Sacrificio y entrega absoluta. La vida de una cantante está llena de privaciones. Muchas más de lo que el público piensa.

De aquél premio organizado por los alumnos en una fiesta de Santo Tomás, Teresa Tourné pasó, al finalizar sus estudios oficiales en el Conservatorio, a lograr el más ambicionado por todas las cantantes: el «Lucrecia Arana», de 1958, obteniendo dos años más tarde el «Isabel Castello». A partir de este momento, sin abandonar ni en una sóla jornada su labor de formación bajo la dirección de doña Lola Rodríguez de Aragón, Teresa Tourné se convirtió en cantante profesional.

LA QUE SERIA SU TEMPORADA IDEAL

Teresa Tourné nació en Madrid hace no muchos años. Es una muchacha morena, de mediana talla, que habla calmosa y pausadamente. Aún en la tranquila charla de una sala de estar se adivina en ella la dueña de una voz caliente, pastora y aterciopelada. El 8 de diciembre de 1960 se presentó por vez primera en un escenario: Teatro de la Zarzuela; obra, «Bohemios».

—Fué muy emocionante. Una impresión de las que no se olvidan en la vida.

Antes y después de esa fecha actuó y sigue actuando en conciertos y recitales. Cantó ya con la Orquesta Municipal de Valencia. Teatro lírico, ópera, conciertos, recitales individuales van llenando su todavía breve historial.

—¿Actuaciones que prefiere?

—Concierto y ópera, sin dudarlo. Y ambas cosas, en un futuro próximo, podré hacerlo en Francia e Italia.

—Dígame, por favor, las obras que para usted serían su temporada ideal.

—El «Don Juan», de Mozart; «Traviata» y «Butterfly».

—¿La mayor lección recibida?

—Todos los días, la de mi maestra doña Lola. Y también el ejemplo de otra cantante, el de Teresa Berganza. Dicen que mi voz recuerda la de ella. Y eso, para mí, es el mayor elogio que pueden hacer.

—Otro...

—Amor al trabajo, seriedad en el trabajo.

—¿Qué le queda por aprender?

—¡Oh, mucho...! Sobre todo, idiomas y repertorio.

—¿Cuántas óperas tiene ahora en el suyo?

—Siete.

UNA CANTANTE A LA QUE NO LE ILUSIONA ITALIA

En una conversación con una cantante inevitablemente sale al diálogo una nación. Italia. Aquí la opinión de Tere Tourné:

—Italia no me ilusiona nada, nada, nada... De Italia y sobre ella hay mucho mito, mucha bambolla, mucho más, personalmente, me atraen Austria y Alemania. No comprendo a muchas cantantes que se forman en España, que se van a Italia, que gastan lo que tienen y más y luego regresan destrozadas, aunque diciendo, eso sí, que han estado en la Scala. Y de la Scala, muchas, lo que han hecho ha sido pasar por la puerta. ¡Y podría darle nombres! pero, nó...

TERESA TOURNE
(Foto Europa Press)

—Entonces, ¿su mayor ilusión ahora?

—Debutar como «doña Ana», del «don Juan» de Mozart, en París. Y, posiblemente, lo haré.

—Señorta Tourné, ¿mas cantante que actriz o a la inversa?

—Yo creo que sólo hay una palabra para conjugar ambas facetas: ser artista Serlo verdaderamente y sin trucos.

Hay una faceta que interesa tocar en toda conversación con una artista. Una pregunta tópico, pero necesaria.

—Entre el amor y su carrera, ¿qué elegiría?

—Como ese momento no lo vivo, no lo sé. Por ahora, sólo mi carrera, que es lo que cuenta.

—¿En el futuro?

—¡Déjelo que llegue!

—¿Se casaría con un cantante?

—¡No, eso no, ni hablar...!

—Habló Teresa Tourné.

«EUROPA PRESS»

Las blusas, moda 1962

Aunque los expertos en ropa femenina hecha en serie aseguren que nunca ha faltado mercado a las blusas, la verdad es que de un tiempo a esta parte no figuraba esta prenda en los primeros puestos de la moda. Ahora, con el predominio de los trajes sastre, las blusas vuelven a colocarse en brillante posición, parecida a la que ocuparan en la década de 1890. Una vez más, la moda se ha mordido la cola

(Foto Europa Press)

Mari Miguel
FAJAS A MEDIDA
Valentín Calderón, 19-21, 2.º, dcha.

Desea el bien a tu prójimo; dale algo mepor que la amistad: dedícale una oración. 19 de abril de 1962, Jueves, Santo, DIA DEL AMOR FRATERNO.

La Casa de LAS NOVIAS
PRECIOSOS SOMBREROS
CORONAS Y TOCADOS
JULITA

Rocío Durgal: Diez y seis años inquietos

Quiere llegar a ser una chica culta y toda una actriz

«Es formidable pertenecer a una familia numerosa»

Por Anina MOURIZ

—«...seguramente porque soy un poco valiente».

Con estas palabras resume Rocío Durcal su primer encuentro con el cine. Después me cuenta la escena de «Canción de juventud» que ha hecho con más gusto; es la del encuentro con su padre después de cinco años de ausencia.

—Un momento muy emocionante. ¿Te gustan los papeles dramáticos?

—No sé qué decir. En realidad me falta tanto... Sólo he hecho una película en mi vida pero creo que me gustará más hacer cine serio que comedias musicales. Pero por lo visto lo que hago un poquito bien es precisamente cantar...

Hay buen humor y sencillez en tono de su voz. Para ella son todavía un enigma los caminos por los que se va a desenvolver su carrera artística, y no tiene inconveniente en demostrarlo.

Rocío no pertenece a la «nueva ola» todavía. Ahora es solamente y nada menos que una promesa llena de optimismo y juventud, más dispuesta a poner toda su voluntad en conseguir llegar muy lejos en la profesión que a vanagloriarse de lo que ella llama:

LA HORA DE MI VIDA

—Desde siempre he tenido una gran afición a cantar y en casa me animaban mucho. Hace unos catorce meses me llevó José Luis Uribarren a «Primer aplauso» y yo, con más o menos vergüenza canté unas canciones.

En ese momento se estaba afeitando en su casa una persona desconocida para mí: Luis Sanz, por lo visto sin atender demasiado a TV. Dice, que le gustó tanto mi voz que se acercó a la pantalla y antes de que yo hubiera terminado de cantar ya había telefoneado a televisión pidiendo hablara con el padre de la niña que estaba actuando...

—Yo lo he dicho muchas veces, en ese momento estaba sonando la hora de mi vida. Desde aquel día todo ha cambiado para mí.

—¿Cómo era antes?

—Una vida bonita también. Iba al colegio y mis ilusiones se repartían entre los juegos de pelota y el deseo de ser actriz.

—¿Tienes facilidades para los deportes?

Rocío no contesta en seguida. Tiene un pudor especial para reconocer en voz alta sus cualidades. Por fin dice:

—La verdad es que soy muy lanzada, no me paro por nada y hasta me parece que me atrae el peligro. En la moto voy siempre a gran velocidad.

PROYECTOS DE TRABAJO

Rocío cuenta todo a través de la mirada limpia de sus grandes ojos castaños. Como es natural, no se pinta en absoluto y cara a cara apenas representa sus dieciseis años. Ríe mucho, aunque sabe también quedarse seria y pensar despacio algunas respuestas. El pelo largo y lacio juega un papel decisivo al acentuar la ingenuidad y la bondad de su expresión. Es espontánea y abierta pero muy responsable y me ha parecido una persona inteligente.

En junio empezaré mi segunda película, también bajo la dirección de Lucía para Epoca Films, la productora que me ha contratado en exclusiva durante dos años.

—¿Me permites una pregunta indiscreta?

—Venga.

—¿Cuánto te han pagado por hacer «Canción de juventud»?

—Setenta y cinco.

—Muy bien para empezar. ¿Cómo lo has empleado?

—¿Yo? Gracias a Dios soy hija de familia. El único lujo que me he permitido es pedir a mis padres que no hagan diferencias con mis hermanos.

—Pero tu profesión te exige vestir muy bien, alternar mucho...

—Y a ellos estudiar, ir a mejores colegios... Lo mío para todos. Mis padres son buenos administradores.

—¿Conoces el argumento de tu nueva película?

—Todavía no: ni siquiera el título.

—Entonces, adelántanos algo de «Canción de juventud».

—Es una película muy bonita, muy alegre. La acción se desarrolla en dos colegios, uno de chicos y otro de chicas que están uno enfrente de otro en un lugar precioso cerca del mar.

—¿Eres la protagonista?

—Sí.

La afirmación ha salido sencilla de sus labios. No ha habido ni siquiera ese «ahuecamiento» disculpable del principiante.

COLEGIOS Y EDUCACION

Hasta ahora he estudiado poco, pero quiero formarme muy bien intelectualmente, estoy segura que es lo más importante. En este momento voy a un colegio y estudio idiomas y cultura general, pero pronto iré al «Ciudad Condal», un gran internado que está cerca de Avila. Allí tendré que estudiar en firme y aprender deportes nuevos, idiomas, etc.

—¿Quién te envía allí?

—La productora. Quieren que conviva con aquellas niñas y me familiarice con su estilo de vida.

—¿Y después?

—No lo sé exactamente. Quizá vaya a una escuela de declamación. De lo que estoy segura es que todo depende más de mí que de los colegios donde pueda ir. Ahora compro libros buenos y los leo en voz alta. Me han dicho que me conviene mucho. Estoy leyendo «El pequeño príncipe» que es maravilloso.

PERSONALIDAD HUMANA

Ya hemos dicho muchas cosas de María de los Angeles de las Heras, Rocío Durcal en el cine.

Esta mañana lleva una falda pantalón, jaspeada y un sweter beige de pico.

—Me gustan los colores claros, los zapatos planos y los jerseys grandotes. Mis hermanos se enfadan conmigo porque en cuanto puedo se los quito.

—¿Cuántos hermanos sois?

—Seis, yo soy la mayor. La más pequeña, Susana, tiene tres años.

—Familia numerosa, lo pasaréis muy bien, ¿no?

—Ya lo creo. Es formidable pertenecer a una familia numerosa. Mi madre dice siempre que ella conoce muchos males de esta vida, pero no el aburrimiento. Siempre está contenta a pesar del enorme trabajo que tiene y es simpatiquísima. Bueno, se puede decir que somos una familia muy alegre. Y ahora más todavía...

Después de estas palabras se comprende mejor la sencillez y la bondad de Rocío. Yo creo que las muchas ideas que tiene sobre su trabajo, sus deseos de superación, le vienen de poder comunicar sus ilusiones en un ambiente amable y cálido, de familia.

—Mis hermanos sí que quieren que llegue a ser algo en el cine.

—¿Tienes preferencia por alguno de ellos?

—No.

Hay en su expresión un deseo enorme de decir que tiene predilección por todos pero esas cosas no se dicen y Rocío sabe callar.

También hablamos de música.

—Desde que me han regalado un tocadiscos sigo muchísima. El tener buen oído me facilita compenetrarme con ella. Me gusta sobre todo Beethoven. ¿Qué vulgaridad, verdad? Españoles, Falla y Mompou y de los más modernos he oído mucha música de Nershin y Addinsell.

—¿Libros?

—De eso podré decir más dentro de un año porque me voy a dedicar a leer muchísimo. De verdad quiero ser una chica culta, me parece imprescindible para comprender mejor todas las cosas.

—Ahora me parece que mi autor preferido es Saint Exupery. No sé si será porque estoy bajo la impresión del «Pequeño príncipe».

Así es Rocío Durcal.

«EUROPA PRESS»

M.C.D.2022

DEPORTES

La Copa de las Naciones de hockey sobre patines en Montreux

Participarán ocho equipos

Montreux (Suiza), 17. — Ocho equipor, incluídos los cuatro primeros clasificados en el reciente Campeonato del Mundo de Chile, participarán en la tradicional Copa de las Naciones, torneo de hockey sobre patines que se viene celebrando en esta ciudad con motivo de las fiestas de Pascua de Resurrección.

Dicha competición dará comienzo el próximo día 19 hasta el 23, y los equipos participantes son:

Alemania occidental, España, Francia, Inglaterra, Italia, Portugal, Suiza y Yugoslavia.

Francia y Yugoslavia reemplazan a Holanda y Bélgica. Los restantes equipos tomaron parte en el torneo del año pasado, que fue ganado por España, con Portugal e Italia en segundo y tercer lugar, respectivamente.

Los equipos participantes serán distribuídos en dos grupos. En el primero figurarán España, Suiza, Inglaterra y Yugoslavia. En el segundo, los restantes.

De estos dos grupos, los dos mejores clasificados jugarán entre sí para determinar el vencedor y los tres puestos siguientes.

Los restantes equipos jugarán, 22 de abril, para determinar los puestos séptimo y octavo, y el 23, para el quinto y sexto lugares.

De esta forma, los equipos más destacados, que se espera sean España, Portugal, Suiza e Italia, jugarán un total de seis partidos, y los restantes, sólo cuatro.

El trofeo en disputa se denomina «Challenge Hispania» y ha sido donado por los españoles don Juan Antonio Samaranch Torelló y don Victoriano Oliveras de la Riva. Dicho trofeo pasará en propiedad del equipo que lo gane cuatro veces consecutivas o diez alternas.

El calendario de los partidos será el siguiente:

Inglaterra-Yugoslavia, 19 de abril.
Suiza-España, ídem.
Portugal-Italia, ídem.
Italia Alemania occidental, 20 de abril.
Portugal-Francia, ídem.
España-Yugoslavia, ídem.
Portugal-Alemania occidental, ídem.
Suiza-Inglaterra, ídem.
Italia-Francia, ídem.
Alemania occidental-Francia, 21 de abril.
Suiza-Yugoslavia, ídem.
España-Inglaterra, ídem.

Los días 22 y 23, partidos finales para determinar los cuatro primeros puestos, y los séptimo, octavo, y quinto y sexto, respectivamente.

El equipo español figurará con los siguientes jugadores:

Masco, Coloma, Jerónimo Brasal, Juan Brasal, Roca Newton, García y Trías.—Alfil.

Niños sinceros, nobles, leales

(Viene de la página anterior)

Estas pequeñas mentiras sociales, que en realidad no lo son, y que los mayores contamos con ellas, pueden crear un conflicto en el espíritu delicado del niño. Mas adelante cuando sepa valorar las cosas, él mismo dirá que su padre ha salido si le llaman a una hora en que está descansando.

SENTIDO COMUN EN LA IMPOSICION DE CASTIGOS. — Desde luego no es posible exigir a un niño que diga la verdad, si al romper un tarro de miel, su madre le da una azotina tremenda. Seguro que en la siguiente ocasión, no se confesará espontáneamente autor del estropicio.

Tampoco es necesario decirle siempre «no te castigo porque has dicho la verdad». Decir la verdad es un deber, no un acto heroico, y por lo tanto no hay que valorarle de esa manera. Inconscientemente el niño creerá que ha comprado la suspensión del castigo por declararse autor del daño y huirá así de la responsabilidad. Naturalmente se castigarán los malos actos pero con medida, penetrando en el momento psicológico en que se encuentra el pequeño y desde luego comprendiendole siempre y usando buenos modos.

RESPECTO A SU INDEPENDENCIA CUANDO LLEGUE EL MOMENTO. — Esto es muy importante. Cuando el niño empieza a dejar de serlo y sufra esa crisis de inadaptación con el medio ambiente, hay que seguirle muy de cerca pero sin que lo note. Sin que esté la madre continuamente preguntándole de dónde viene y con quién. No obligarle entonces a emplear evasivas, «las mentiras sociales» que algunas veces lo serán y otras no.

Lo más probable es que el chico venga a estudiar con unos amigos, pero no le apetecerá hablar de ello, por las dificultades de los estudios o porque en realidad se han pasado la tarde charlando y no estudiando y le remuerde la conciencia.

El momento difícil pasará pronto y volverá a reinar la confianza con unos padres discretos y comprensivos.

Hemos señalado tres puntos importantes para conseguir un clima de sinceridad dentro de las familias. Y así, ¿qué chico se resistirá a decir siempre la verdad a los demás y a sí mismo?

CLARA SERT
«Europa Press»

MOSAICO DEPORTIVO

MOMEÑE, GANO LA VUELTA A MORBIHAN

Vannes (Francia), 16.—José Antonio Momeñe, España, se ha clasificado primero en la Vuelta Ciclista a Morbihan, con un total agregado de 13 horas, 30 minutos, 31 segundos.

2, Nicolau, España, a 1' 5".
3, Gislard, Normandía, a 2' 14".
4, Cayero, España, a 2' 30".
5, Job Morvan, Bretaña-Sur, mismo tiempo.
6, Suria, España, a 3' 59".
7, Carrasco, España, a 4' 4".
8, Mangeas, Bretaña-Norte, a 4' 42".
9, Lorre, Bretaña-Norte, a 4' 44".
10, Coeffic, Morbihan, a 4' 49".

La etapa de hoy, cuarta y última de la Vuelta, sobre un recorrido de 157 kilómetros entre Pontivy y Auray, ha sido ganada por Le Douarin, Morbihan, con un tiempo de 4-23-41. Lasa se clasificó en quinto lugar, con 4-23-49, y Marine en sexto, con el mismo tiempo, ambos de España.

Momeñe venció en la primera etapa, celebrada el sábado sobre un recorrido de 166 kilómetros, en un tiempo de 4-25-33, a una velocidad media de 37'584 kilómetros por hora, y se clasificó tercero en la etapa de ayer, tercera de la Vuelta, sobre 110 kilómetros de recorrido, con un tiempo de 3-43-27.

El equipo español venció por equipos contra el reloj en la segunda etapa de la Vuelta, celebrada el sábado.—Alfil.

CONGRESO DE LA UEFA

Sofía (Bulgaria), 16.—El VI Congreso regular de la Asociación Europea de Fútbol, comienza mañana en Sofía, con asistencia de delegados procedentes de 29 países.

Durante las sesiones del Congreso se tratarán gran número de importantes problemas, entre ellos un cambio en los reglamentos de la UEFA., otros en el reglamento de la Copa de Europa, Copa de Europa de Campeones de Copa y Copa de las Naciones.

H. Bangerter, Suiza, secretario general de la UEFA, leerá un informe ante el Congreso y a continuación se procederá a la elección de nuevo presidente y de cuatro miembros del Consejo Ejecutivo.

Hoy se ha celebrado una sesión de trámite para aclarar cuestiones de procedimiento.—Alfil.

EL BARCELONA EN BELGRADO

Belgrado, 16.—El equipo del Barcelona Club de Fútbol, compuesto de 15 jugadores y seis directivos, ha llegado esta tarde por vía aérea a Belgrado para su próximo partido del miércoles, correspondiente a la semifinal de la Copa Ciudades en Ferias contra el Estrella Roja.

El equipo del Barcelona, a su llegada al aeropuerto de Belgrado fue recibido por directivos del Estrella Roja y numerosos aficionados.

Los jugadores del Barcelona visitarán la ciudad y alrededores mañana por la mañana y por la tarde se entrenarán en el Estadio Central de Belgrado, lugar de celebración del encuentro.—Alfil.

LAS ENTRADAS DE AMSTERDAM

Zurich, 16. — Un secretario de la Asociación Europea de Fútbol (UEFA), ha manifestado que este Organismo no ha recibido ninguna reclamación del entrenador del Benfica, Bela Guttmann.

El entrenador del equipo portugués manifestó que haría lo necesario con objeto de que en la final de la Copa de Europa entre el Benfica y el Real Madrid, fijada para el 2 de mayo en Amsterdam, se celebrara en otro lugar, a causa de que la Federación Holandesa no podía facilitarle más que 3.500 entradas en lugar de las 5.000 que desea.

El citado secretario, en ausencia del resto de los directivos que se encuentran en Sofía para asistir al VI Congreso de la UEFA, confirmó la petición del Benfica y del Real Madrid, para 3.000 entradas y que a ambos les han sido garantizadas.

El mismo secretario puso de relieve también que es la Asociación la que fija el lugar y fecha de la final y que los directivos de la Asociación no se dejarán influir por las razones de Guttman.—Alfil.

LOS JUVENILES DE FUTBOL EN RUMANIA

Madrid, 16.—Por vía aérea y con dirección Barcelona-Viena, para terminar en Bucarest (Rumania), han salido los componentes de la selección juvenil española de fútbol, con el fin de tomar parte en el torneo futbolístico organizado por la UEFA, torneo internacional de juniors 1962.

Se han desplazado los jugadores siguientes:

Ezequiel Morales González, Santiago Jiménez Sosa, Rafael Arez Hernández, Francisco Fernández Rodríguez, Fernando Zunzinegui Rodríguez, Jesús Aranguren Merino, Juan Ruiz Candela, Oscar Ramírez Hernández, Angel Zubizarreta Aguirre, Fidel Uriarte Macho, Jesús Batardo Martínez, Mariano Ayan Macías, Joséa María Gostoya Rivas, Germán Devora Ceballos, Manuel Goñi Méndez, y José María Parada Alvite.

El equipo español jugará su primer encuentro contra Francia en la ciudad de Constanza el día 20 de abril; el segundo frente a Hungría en Constanza, el día 22 de abril y el tercero de la primera serie ante Turquía, en Constanza, el día 24 de abril.—Alfil.

POMPAS FUNEBRES
Hontiyuelo
CASA FUNDADA EN EL AÑO 1880
Mayor, número 134. Teléfonos: 1707, 1583, 1856, 3060, 1749.—PALENCIA

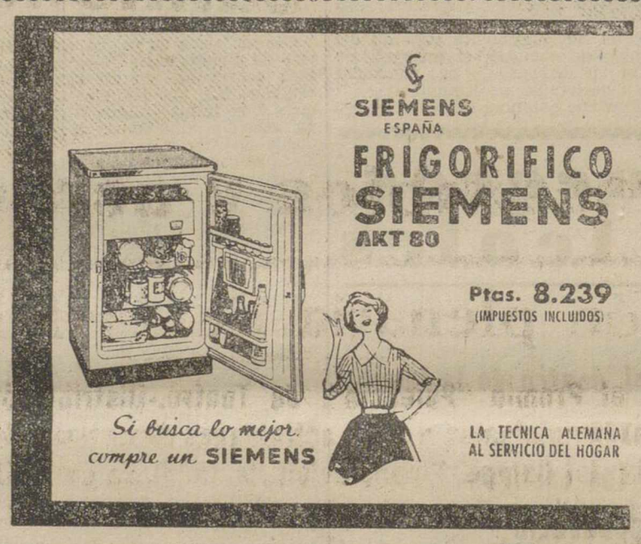

El holandés Leo Horn arbitrará la final Real Madrid-Benfica

El Barcelona, claro favorito ante el "Estrella Roja"

La haya, 17. — El holandés Leo Horn arbitrará la final de la Copa de Europa de Campeones de Liga entre el Real Madrid y el Benfica, el próximo día 2 de mayo, auxiliándole los también holandeses Martens y Roomer.—Alfil.

EL BARCELONA, CLARO FAVORITO ANTE EL ESTRELLA ROJA

Belgrado, 17. — El Barcelona Club Fútbol, es claro favorito ante su partido de mañana con el Estrella Roja, para semifinales de la Copa de Ciudades en Feria.

La mayor parte de los técnicos de Belgrado hacen notar que el Estrella Roja atraviesa una crisis de juego y su mejor línea, la defensiva, ha bajado de nivel respecto a épocas anteriores. No se conocen aún las alineaciones de ambos equipos.—Alfil.

EL LEICESTER CITY DESAUTORIZADO PARA ENTRENAR AL EQUIPO ESPAÑOL

Leicester, 17. — El Primera División británico, Leicester City, desautorizado por la Asociación Inglesa de Fútbol para jugar con la selección española en partido de preparación con vistas al Campeonato del Mundo, prepara una jira de final de temporada.

Dentro de ella jugará el 9 de mayo con un equipo de Gibraltar y, probablemente, el 13, con el Málaga F. C., gestionándose un tercer encuentro en España.—Alfil.

Rogelio Domínguez, nuevo jugador del River Plate

River Plate ha pagado al Real Madrid más de dos millones de pesetas

Buenos Aires.—River Plate cuenta para el campeonato que acaba de comenzar con tres de los mejores guardavallas del país, Carrizo, Ovejero y Rogelio Domínguez, éste jugador hasta hace poco tiempo del Real Madrid y felizmente regresado ya a la patria con el indudable propósito de hacer méritos, si se le dan oportunidades, para ser elegido entre los que vayan a Chile al próximo mundial.

Rogelio Domínguez no tuvo toda la suerte que merecía en el Real, pero ello no se debió a su clase, siempre magnífica. Ahora, ya en River Plate, Domínguez espera demostrar cumplidamente su categoría.

Por esta operación no sé si los aficionados españoles sabrán que River pagó al Real la cantidad de 2.400.000 pesos argentinos, lo que equivale aproximadamente a más de 2.000.000 de pesetas. Esta cantidad fué girada por River al Real, en Madrid.

DOMINGUEZ

Hemos hablado con Domínguez durante un partido amistoso de River. Al guardavallas internacional le acompañaba su bella esposa. Ambos sonreían porque el contrato ya había sido felizmente firmado.

—¿Cuál es ahora su edad?

—Tengo justamente treinta años.

—¿Qué condiciones económicas ha firmado en River Plate?

—Cobraré prima y sueldo de Primera División, como mis demás compañeros profesionales.

—¿Espera quitarle el puesto al gran Carrizo?

—Tengo confianza en mis fuerzas y haré lo posible por merecer la titularidad. Carrizo, sin embargo, es un formidable portero; uno de los mejores del actual fútbol mundial. Precisamente en Madrid, cuando ganó River al Real, Carrizo fué la extraordinaria figura que todos admiramos en Argentina.

Domínguez esperamos que confirme en River su gran clase, la misma que le llevó al marco internacional hace años, cuando defendía la valla «académica». Carrizo y él, con Ovejero como tercer aspirante, desarrollarán posiblemente en el campeonato ya iniciado un duelo de mucha categoría. Junto a Domínguez, River Plate, decidido a volver a ser el mejor club argentino, ha incorporado últimamente a su plantilla profesional a figuras como Pagani, Peucelle, «Chiche», Diz, Ditro y Cap. Con ellos, con Artime, con Domínguez, con los «viejos» y con algún otro que caiga, River estará indudablemente en condiciones de alcanzar esta vez el campeonato.

J. S. MORO
«Europa Press»

ATENCION CAZADORES

En octubre pasado desapareció en las afueras de Baltanás (Palencia), un perro de caza, mestizo de lebrel y pointer, de patas largas, orejas cortas y caídas al estilo de los galgos, color negro, con una mancha blanca en el pecho. Pelo corto. Si su actual dueño desea conservarlo, no hay inconveniente. Lo que interesa es saber si el perro vive. Si lo entrega será espléndidamente gratificado. Se gratificará también a quien informe sobre su paradero. Su antiguo dueño no ha sabido, hasta ahora, la desaparición del animal, que dejó al cuidado de otras personas. Dirigirse a M. A. Murua. Elma. Mondragón (Guipúzcoa). Teléfonos 79346 y 79347.

VALTRI

la marca de calidad

PRESENTA
UNA SELECCION DE MODELOS QUE COMPENDIAN LOS ULTIMOS AVANCES DE LA TECNICA EN LA RADIO

CUATRO RECEPTORES optimus
"Para quien guste de lo mejor"

COSECHADORA DE CEREALES
Modelo "F8-63" de gran rendimiento

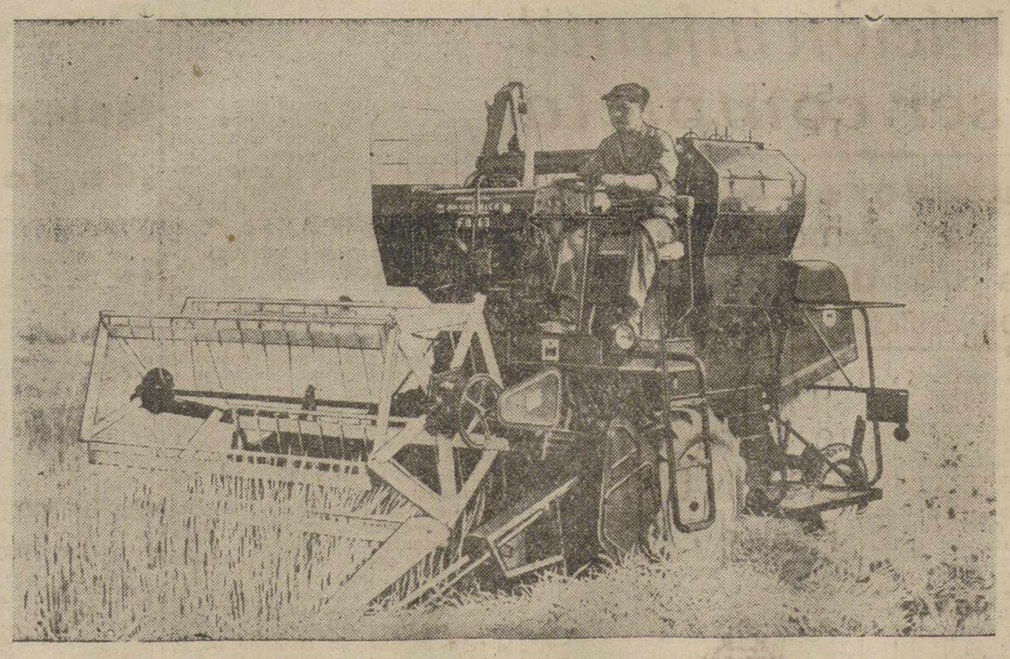

Es una cosechadora autopropulsada "McCORMICK-INTERNATIONAL"
Con motor Diesel "INTERNATIONAL" de 35 HP. y 4 cilindros verticales
Ancho de corte, 2'15 y 2'62 metros
Velocidad de propulsión variable
Control hidráulico de la plataforma de corte
3 sacudidores de gran capacidad
Molinete articulado
Limpia final por seleccionador de granos

Múgica, Arellano y Compañía, S. A.
INGENIEROS
Casa Central: Pamplona — Sucursales y Agencias en toda España
OFICINAS EN PALENCIA: MAYOR PRINCIPAL, 14

M.C.D.2022

El grupo juvenil de teatro de Palencia en el "Primer Galardón del Duero"

Salvador Camacho, primer premio de interpretación

Recientemente se ha reunido el Jurado calificador del «Primer Galardón del Duero», para agrupaciones de teatro de la Organización Juvenil Española, en la ciudad de Zamora.

El primero y único premio ha sido otorgado al Grupo Juvenil de Teatro de Orense.

En el mismo fallo emitido por el Jurado calificador se ha otorgado el «Primer premio de interpretación», a Salvador Camacho Pérez, perteneciente al Grupo de Teatro Juvenil de palencia.

En este «Primer Galardón del Duero» han participado agrupaciones juveniles de Lérida, Orense, Zamora, León, Avila, Palencia y Toledo. La actuación del grupo palentino tuvo lugar el día 4 del actual mes de abril, teniendo en escena la obra de Hermann Wouk, «Huracán sobre el Caine», constituyendo gran éxito de público y de interpretación, siendo interrumpida la representación en varias ocasiones por los aplausos del público que abarrotaba el salón de actos de la Jefatura Provincial del Movimiento, de Zamora. Al final de la representación, las primeras autoridades zamoranas felicitaron a los jóvenes actores palentinos.

El Grupo de Teatro de la OJE, de Palencia, desplazó a Zamora, para la representación de «Huracán sobre el Caine», a los jóvenes actores Salvador Camacho Pérez, Vicente Mateo Merino, Miguel Angel Cepeda, Pablo Luis García, Daniel Alvarez Morate, Miguel Angel Manuel, José Antonio Jiménez, Jesús María Pinto, Emilio Muñiz Díaz, Juan Carlos Pérez, Niceto José Gutiérrez y Hermenegildo Manso. Dirige el Grupo José Jiménez del Pino.

Es de destacar el hecho de que la mayoría de estos jóvenes actores era la primera vez que salían a las tablas. Por lo que al triunfo de Camacho Pérez se refiere, nos complace sobremanera la concesión de este galardón, no sólo porque constituye un premio y recompensa a las inquietudes artísticas de este joven instructor de la OJE, destinado en Palencia, y un auténtico refrendo de sus indiscutibles dotes y competencia, sino asimismo porque de esta manera el nombre de Palencia ha triunfado de alguna manera en el «Primer Galardón del Duero», siendo un magnífico marchamo para el Grupo Juvenil de Teatro, que en la primera salida ante el público logra, a través de uno de sus más valiosos elementos, conquistarse un galardón de extraordinaria resonancia.

¡QUEDAN POCAS SEMANAS...!

PARA FINALIZAR LA CAMPAÑA - OBSEQUIO XX ANIVERSARIO EN ESPAÑA

10 AUTOMOVILES SEAT - 600 COMPLETAMENTE GRATIS

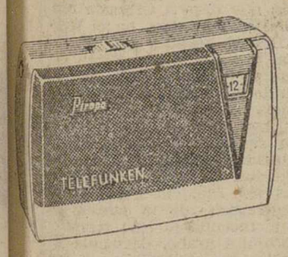

PIROPO 1.975 Ptas.

Ahora es el momento de adquirir el transistor que hará su VERANEO FELIZ

CAMPING 450 Ptas.

TELE FUN KEN

Exija el simbólico emblema de oro al realizar una compra TELEFUNKEN

TELEFUNKEN

LA MARCA ALEMANA DE FAMA MUNDIAL

Distribuidor Palencia LA ESFERA Mayor, 183-185 Teléfono 1623

autisa

DISTRIBUIDOR OFICIAL PARA LAS PROVINCIAS DE

* ASTURIAS, GENERAL ELORZA, 7 TELEFONO 57 82 OVIEDO
SUCURSAL EN GIJON: AVENIDA DE PORTUGAL, 1 TELEFONO 2549
* LEON: Plaza Calvo Sotelo, 5 Teléfono 3907
AGENCIA EN PONFERRADA: PRODUCTORA COMERCIAL GENERAL SANJURJO, 12
* PALENCIA: AUTO REPUESTOS PALENCIA BURGOS, 15 TELEFONO 2313
* SANTANDER: MIGUEL ARROYO CALDERON DE LA BARCA, 7 TEL 29985

de

BARREIROS

motores camiones

recambios y accesorios

Bdc 326

Sesión plenaria de la Diputación

Se crea el Premio "Palencia", de Teatro.-Distribución de subvenciones para obras municipales y para actividades deportivas.-Aportación provincial a la Feria del Campo.-Financiación de la "Casa de la Cultura".-Subvención al Comedor-Albergue "Jesús Obrero".-Urgente reparación de la carretera de La Valdavia.-Se adjudica la adquisición de la machacadora y se anuncia nuevo concurso para adquirir el rodillo apisonador

Ha celebrado el Pleno de la Excelentísima Diputación su sesión mensual ordinaria, bajo la presidencia del de la Corporación don Guillermo Herrero y Martínez de Azcoitia, asistiendo el vicepresidente señor Morrondo García y la totalidad de diputados, señores Betegón Yagüez, Hermoso Junco, Nebreda y Gutiérrez del Olmo, Díez Pastor, Santoyo Heredia, Ramos Valle, Ibáñez del Valle, Gutiérrez Serna y Gómez Briz, dando fe del acta el secretario general señor Fernández-Peñaflor y Sánchez, y hallándose presente el interventor accidental de Fondos, señor Gutiérrez Vega.

Aprobada el acta de la anterior, se adoptaron, entre otros, los siguientes acuerdos:

COOPERACION. — Se aprueba certificación de obras de abastecimiento de aguas a Brañosera, por importe de 15.170,32 pesetas de subvención.

MEJORAS MUNICIPALES. — Distribuyendo el remanente disponible del Plan Bienal de Cooperación de los años 1961 y 1962, se concede a los Ayuntamientos de Astudillo, Melgar de Yuso, Itero de la Vega, Villalaco y Villodre, la ayuda económica de 123.000 pesetas para su inversión en obras de reforma, mejora y ampliación de la instalación y servicio del suministro de energía eléctrica en dichos Municipios; y a la Junta Vecinal de San Pedro de Cansoles, 103.160 pesetas para la obra de suministro de energía eléctrica y alumbrado del pueblo.

PREMIO «PALENCIA», DE TEATRO. — A propuesta del diputado ponente de Cultura, señor Hermoso, se acuerda crear el premio «Palencia», para una obra teatral. Será dotado con una importante cantidad, en cooperación con el Excmo. Ayuntamiento de la capital, de acuerdo con el cual se redactarán en breve las Bases para el anuncio correspondiente, que tendrá la máxima difusión y trascendencia, dentro de un ámbito nacional, contribuyendo así con esta iniciativa al auge y esplendor de esta interesantísima faceta de la cultura.

ACTIVIDADES DEPORTIVAS. — Aceptando asimismo propuesta del propio ponente, se adjudica a cada partido judicial la cantidad de 5.000 pesetas para estimular aficiones y actividades deportivas de sus respectivas demarcaciones. Independientemente, se subvenciona con 20.000 pesetas a la Obra Sindical «Educación y Descanso», para ayuda a los cuantiosos gastos del Campeonato Provincial de Fútbol, en sus zonas Norte y Sur, dado que en el mismo participan trece pueblos de la provincia, algunos modestísimos, cultivando la cantera de aficionados: 2.000 pesetas a la Federación Provincial de Ajedrez y otras 2.000 a la de Balonmano, por la importante labor que desarrollan en la provincia; 5.000 a la Federación Palentina de Atletismo, que con su acertada gestión viene consiguiendo rotundos éxitos para el buen nombre de nuestra provincia; y 6.000 pesetas para ayuda de las obras de la piscina que están construyendo los vecinos de Barruelo de Santullán, por su propio esfuerzo y luchando con múltiples dificultades materiales. De este modo se distribuye totalmente la consignación disponible de 70.000 pesetas.

ARBITRIOS. — Se aprueban los de las riquezas agrícola ganadera y cerealista de Santibáñez de Resoba, Resoba, San Martín de los Herreros, Olmos de Ojeda y Congosto de Valdavia; se fija la cuota para el Subgrupo «Tejas y Ladrillos», del Sindicato de la Construcción, Vidrio y Cerámica; se aprueban 220 padrones del arbitrio sobre carros y bicicletas, y 109 del arbitrio sobre productos agrícolas y ganaderos, incluso trigo, cebada, centeno y avena. Se rectifican las cifras del concierto con los Ayuntamientos de Villalcázar de Sirga, Osorno y Santillana de Campos.

HABILITACIONES Y SUPLEMENTOS. — Se refuerzan créditos para cubrir las siguientes atenciones: Adquisición de ropas en la Beneficencia, obras en monumentos históricos y artísticos, premios en concursos literarios, y sostenimientos de granjas provinciales. El total de estos suplementos es de 460.000 pesetas.

Habilitando nuevas consignaciones, se aprueban las destinadas a la cooperación a los gastos de representación de la provincia de Palencia en la V Feria Internacional del Campo; organización de la Exposición de Arte Palentino, en el Casón del Retiro, de Madrid; obras de ampliación del Palacio Provincial; construcción de establo en la Ciudad Benéfica, y aportación a los gastos de construcción de la Casa de la Cultura. Suman las expresadas habilitaciones un total de pesetas 1.505.000.

Todas estas consignaciones responden a acuerdos ya adoptados, algunos de ellos en esta misma sesión.

MEJORAS LABORALES. — Se aprueban mejoras para el personal en régimen laboral, como consecuencia de la Orden del Ministerio de Trabajo sobre Seguros Sociales; y transferencia de crédito para atender al incremento, también laboral, de los emolumentos del personal del Servicio de Contribuciones.

RECAUDACION CONTRIBUCIONES. — Se desestima petición de aumento de premio de cobranza, que solicita el Recaudador de la zona de la capital; y se aprueba la gestión recaudatoria del pasado primer trimestre.

VIVIENDAS ALLENDE EL RIO.— Para reparación y reconstrucción de dos viviendas propiedad de la Diputación, en la finca de dicho barrio, se aprueba un presupuesto de pesetas 97.905,56, disponiendo se anuncie el concurso oportuno.

CARRETERAS Y CAMINOS.—Se aprueba resumen de gastos del mes pasado, que importan 138.434,22 pesetas.

Se adjudica definitivamente la adquisición de la máquina machacadora para Vías y Obras, y se volverá a anunciar concurso para adquirir el rodillo apisonador vibrante, por no haberse presentado ofertas al primero.

Dado el mal estado de la carretera provincial de Villasarracino a Buenavista, se acordó proceder a su rápida reparación.

Se informan favorablemente devoluciones de fianza a varios contratistas.

CASA DE LA CULTURA. — Se resuelve garantizar, ante la Dirección General de Archivos y Bibliotecas, el compromiso, por parte de la Diputación, de cubrir, por partes iguales con el Estado, la financiación total del proyecto de construcción de la Casa de la Cultura, una vez deducida la aportación con que tiene acordado contribuir el Excelentísimo Ayuntamiento de la capital.

COMEDOR-ALBERGUE «JESUS OBRERO». — Al igual que en años anteriores, y teniendo en cuenta la labor social que tal institución realiza, y lo austero de su administración, se acuerda contribuir a sus fines con la aportación de diez mil pesetas.

FERIA INTERNACIONAL DEL CAMPO. — En consideración a que la concurrencia a dicho Certamen tiene un carácter provincial, se resuelve contribuir a los gastos que con tal motivo se originen, con la subvención de 150.000 pesetas, con el voto en contra del señor Betegón.

La sesión fué levantada a las dos de la tarde, sin más asuntos.

Diario de avisos

FARMACIA DE GUARDIA. — Durante la semana están de guardia las siguientes farmacias:

ZONA NORTE: La de don Alberto Torres (Mayor, 2).

ZONA SUR: La de doña Victoria Manteca Manteca (Mayor, 174).

Independiente de éstas, permanecerá de guardia permanente la farmacia de don Anastasio Arenal (Paseo del Otero, 19).

REGISTRO CIVIL

NACIMIENTOS. — María José Pérez Mota, de Francisco y María del Rosario, Residencia Ramírez; Marcelo Calvo Miguel, de Félix y Julia, Residencia Ramírez; Juan Carlos Galindo Valiente, de Carlos y Angela, Federico Mayo, 12; María Yolanda Lobo Campesino, de José Antonio y Elisa, Eugenio Díez, 2; María Teresa Prieto Alonso, de Julio y Teresa, Clínica de la Cruz Roja; Alberto Pastor García, de Andrés y Joaquina, Beato Capillas, 17; Luis Fernando García Pedriza, de José y Eustaquia, Modesto Lafuente, 27; José María Gil Díez, de Teófilo y Paula, Cardenal Cisneros, 31; Julio Marcos Marcos, de Nicolás y Estefanía, Clínica del 18 de Julio.

DEFUNCIONES. — Gerardo Martínez Garrido, de 39 años, soltero, Sanatorio San Juan de Dios; Alejandro Blanco del Val, de 72 años, casado, Santa María de la Cabeza, 22.

VIVA FELIZ Y SIN DOLOR
Tomando Calmante Vitaminado
contra dolores de cabeza, neuralgias, resfriados, gripe
Contiene Vitamina B₁

Guía MEDICA

DR. ERADIO ALONSO DEL CAMPO
APARATO DIGESTIVO — RAYOS X — MEDICINA Y CIRUGIA
Médico A. por oposición de la Escuela Médico-Quirúrgica de Patología Digestiva del Hospital de la Santa Cruz y San Pablo, de Barcelona
D. Sancho, 10 — Consulta de 11 a 2

J. DURANTEZ CAMINERO
MEDICO OCULISTA
del Servicio de Oftalmología del Hospital Provincial de Madrid
Consulta en D. Sancho, 10 — Teléfono, 2183
(Edificio Banco Español de Crédito)

CONSULTA DE RADIOLOGIA Y FISIOTERAPIA MEDICA
DR. SANTOS CAPILLA
PROFESOR DE LA FACULTAD DE MEDICINA
Rayos X. — Tomografía. — Onda Corta. — Inductotermia. — Ultrasonidos. — Radiaciones Infrarrojas y Ultravioletas. — Corrientes galvánicas y farádica. — Electrodiagnóstico
Avda. Modesto Lafuente, N.º 11 — De 12 a 4

D. DACIO CRESPO H. DE MEDINA
JEFE DE LOS SERVICIOS DE CIRUGIA DEL HOSPITAL PROVINCIAL
Consulta de 12 a 2 y de 4 a 6
Teniente Velasco, 1 (detrás de la iglesia de San Lázaro).—Telf., 1456
Operaciones y urgencias:
SANATORIO DE LA CRUZ ROJA. Teniente Velasco, núm. 9. Telf., 3898

Doctor CALLEJA — Mayor, 28 — Teléfono, 3400
Medicina y Cirugía de la mujer. Partos.
Médico ex-interno de la Casa Salud VALDECILLA
Consulta de 12 a 2

DOCTOR BERNABEU
Jefe de la Clínica de Oftalmología del Hospital Militar Central
ENFERMEDADES DE LOS OJOS — CIRUGIA OCULAR
Conde de Peñalver, 68. — Madrid. — Números al Tlf. 2253819

E. ROBLES — José Antonio, 47, 1.º (Salón) de once a una y media. Telf., 1412
ENFERMEDADES DE LA PIEL
Cáncer. Tumores. Ulceras. SIFILIS VENEREAS
ENFERMEDADES DE LAS VIAS URINARIAS Y GENITALES
Electroterapia. (Diatermia, onda corta, Electrocoagulación, Rayos U Corrientes, etc.). Nieve carbónica. Análisis.

PROF. DR. CESAR FERNANDEZ-RUIZ
CIRUGIA DE LA MUJER. — PARTOS
Profesor de Ginecología de la Facultad de Medicina
Jefe de la Maternidad — Maternólogo del Estado
CONSULTA DIARIA, de 12 a 3 — Palencia
Mayor Principal, 33. Teléfono, 1533
Operaciones y urgencias: Sanatorio de la Cruz Roja
Teniente Velasco, 9 — Teléfono, 3898

FELIPE MARTIN R. ESCOBAR
Médico Electro-Radiólogo
TOMOGRAFIAS. — Radiografías seriadas. — Aparato portátil
ULTRASONIDO. — Onda Corta. — Corrientes eléctricas
Consulta de 11 a 2 y 4 a 6. Plaza de León, 2. Teléfono, 1352

J. M. Miguel Marcos — Consulta de 11 a 1 — B. de Bengoa, 28, 1.º — Teléfono 3567
De la Sociedad Española de Cardiología
CORAZON - VASOS - PULMON. — Rayos X. Electrocardiografía

ALFREDO PRIETO VIDAL
ENFERMEDADES NERVIOSAS Y MENTALES
Director del SANATORIO SAN LUIS
Ex Director del Instituto Psiquiátrico de San Boy (Barcelona)
CONSULTA DE 1 A 2,30 — PLAZA SAN LAZARO, 1

DOCTOR JOSE S. VINUESA
CIRUJANO - UROLOGO
Ex-profesor A. de la Facultad de Medicina de Valladolid
RIÑON-PROSTATA-VIAS GENITO-URINARIAS
Consulta de 11 a 1
Mayor, 91, 1.º — Teléfono, 2663

Ventura Fernández López
PULMON, PLEURA, CORAZON
RAYOS X
MENENDEZ PELAYO, 25

Dr. Joaquín D. Cascón
Ex profesor A. de la Especialidad de la Facultad de Medicina de Madrid
RIÑON Y VIAS URINARIAS
República Argentina, 4. Telf., 2505
Consulta de 11 a 1

Carlos Illera Palsán
SUSPENDE LA CONSULTA
DEL 17 AL 23 DEL CORRIENTE

SANTIAGO MORO
MEDICO - PUERICULTOR
Médico ex interno de la Casa Salud Valdecilla
ESPECIALISTA EN NIÑOS
RAYOS X
Consulta de 11 a 2 y de 4 a 6
Mayor Pral., 116, 2.º, Telf., 1451

C. REGUERA PEREZ
Puericultor Titulado
Enfermedades de los niños
RAYOS X
Consulta de 12 a 2
Pl. San Lázaro, 2, 3.º
Teléfono: 3682

Abilio Burgos de Pablo
Director del Dispensario Antituberculoso del Estado
Bronquios-Pulmón Corazón-Vasos
Muro, 2. (Detrás del Gobierno Civil). Teléfono: 3790-135

S. PAJARES GARCIA
Médico Jefe de los Servicios Provinciales de Puericultura, por oposición
Consulta de Puericultura y Enfermedades de los niños
RAYOS X
Calvo Sotelo, (Jardinillos), 3, 1.º dcha.
Horas: de 12 a 2 — Teléfono, 1650

RAFAEL M. ALMEIDA
Médico-Jefe del Hospital Provincial por oposición
RAYOS X
Horas de consulta: de 11 a 2
Mayor Pral., 254, 1.º, Izda. Telf., 1563

José M.ª Martín Barbán
Medicina y Cirugía del aparato digestivo
Consulta, de diez a una
Becerro de Bengoa, 24. — Telf., 3041

J. GARCIA PUENTE-LLAMAS
HA TRASLADO SU CONSULTA A
REPUBLICA ARGENTINA, 12

M.C.D.2022

NOTICIAS DE ULTIMA HORA

De Gaulle asume personalmente la dirección para restablecer paz en Argelia

Durante más de una hora confereció con el Alto Comisario, Fouchet y con el ministro para asuntos argelinos, Joxé

París, 17.—Personalmente De Gaulle se ha hecho cargo de las urgentes medidas que adoptará el Gobierno francés para restaurar la ley y el orden en Argelia.

Durante más de una hora conferenció con el Alto Comisario Fouchet y previamente lo había hecho con el ministro de Asuntos Argelinos, Joxé, y con el primer ministro, Pompidou. Joxé marchará a Argelia para apreciar personalmente la actual situación y después Farés, presidente de la Ejecutiva argelina, vendrá a la capital francesa para reunirse con De Gaulle y Pompidou.—Efe.

SE REUNE EL GOBIERNO PROVISIONAL ARGELINO

Túnez, 17.—Bajo la presidencia de Ben Jedda, el Gobierno provisional argelino se ha reunido hoy en esta capital.—Efe.

LOS DEL G. P. A. NO HAN DICHO AUN NADA SOBRE PRISIONEROS

Ginebra, 17.—La Comisión Internacional de la Cruz Roja anuncia que no ha recibido ninguna comunicación del Gobierno provisional argelino sobre los prisioneros de Argelia, pese a las promesas hechas en el acuerdo de Evian.

Según dicho acuerdo, tanto Francia como el Gobierno argelino se comprometieron solemnemente a poner en libertad a sus prisioneros en un período máximo de veinte días a partir del 19 de marzo último. Francia ha informado del paradero de 3.691 prisioneros del FLN, pero el Gobierno provisional no ha comunicado todavía nada al respecto.—Efe.

NO SERAN MOVILIZADAS LAS MUJERES EN FRANCIA

París, 17.—El Ministerio de Defensa, mediante un portavoz, ha disipado los temores que se habían dejado sentir generalmente entre la población femenina de Francia ante un titular aparecido en el popular diario «París-Jour», en el que se decía: «Señoras: ustedes van a ser movilizadas».—Efe.

VEINTE MUSULMANES MUERTOS EN ORAN

Orán, 17.—Veinte musulmanes han sido muertos a tiros en el curso de un ataque realizado por «comandos» de la Organización del Ejército Secreto (OAS), en automóviles, en un suburbio de la zona portuaria de Orán, según informaciones de fuente fidedigna, aún no confirmadas.

Las agresiones fueron perpetradas por grupos de la OAS, que, desde coches lanzados a toda velocidad, disparaban sus armas automáticas sobre los musulmanes que encontraban al paso a través de las calles del arrabal de la «Cite des Oliviers».

Los grupos de acción de los extremistas se dieron luego a la fuga en sus propios vehículos.

Por otra parte, ha sido linchado un europeo por numerosos grupos de musulmanes que empezaron a reunirse en el barrio musulmán de Lamur.

En los demás barrios musulmanes de la ciudad reina una gran tirantez. —Efe.

FRACASA UN ACUERDO SOBRE LA UNION POLITICA EUROPEA

París, 17.—Ha fracasado la reunión de los ministros de Asuntos Exteriores de las seis naciones del Mercado común celebradas para tratar de llegar a un acuerdo sobre la Unión Política Europea.

Un portavoz francés dijo a los periodistas después de la reunión: Existe un desacuerdo básico que impide que continúen las negociaciones».

Añadió que las delegaciones holandesa y belga han declarado que no firmarán un tratado para la Unión Política de Europa mientras que el Reino Unido no haya ingresado en el Mercado Común Europeo.

Los seis ministros han decidido reunirse nuevamente en Atenas el mes que viene durante la reunión del Consejo de la Organización del Tratado del Atlántico Norte».—Efe.

36 MUERTOS Y 18 HERIDOS, AYER

Argel, 17. — A las 8,45 de la noche la lista de bajas por actos terroristas en Argel y Orán —incluyendo los choques armados en esta última ciudad— registra 36 muertos y 18 heridos.—Efe.

TRES EUROPEOS ACUCHILLADOS

Argel, 17. — Tres europeos de mediana edad, han sido acuchillados y después apedreados hasta que murieron, por una multitud de musulmanes, en un suburbio musulmán de Argel, según indica la policía esta noche. Por lo menos, una de las víctimas fué destripada.

El asesinato se cometió en el mismo lugar donde tres jóvenes europeos fueron apedreados y apaleados hasta morir, el pasado domingo.

Un joven europeo de 18 años, fué raptado por cuatro musulmanes que iban en coche. El coche fué parado más tarde por la gendarmería, en una carretera. Dos musulmanes salieron y mataron a tiros a un gendarme.

El gendarme, antes de morir, disparó su fusil sobre ellos, matando a uno e hiriendo a otro. El conductor huyó con el vehículo.—Efe.

El II Plan de inversiones para el fomento de igualdad de oportunidades

Representa un importe de 1.200 millones de pesetas

Madrid, 17. — El II Plan de Inversiones del Fondo Nacional para el Fomento del Principio de Igualdad de Oportunidades, creado por ley de 21 de julio de 1960, y aprobado en reunión del Consejo de Ministros celebrado el día 6 del actual, representa un importe de 1.200 millones de pesetas. Su aplicación ha de hacerse dentro del presente año.

Los 1.200 millones tienen el siguiente origen: 900 millones del crédito previsto por recaudación del impuesto sobre la renta y 300 millones procedentes del exceso de recaudación en 1961.

Como base del nuevo plan se mantienen elevándolas en su dotación económica individual y aumentando su número, las ayudas asistenciales, a los alumnos de las escuelas primarias, de «cantinas escolares», «roperos» y «carpetas de material escolar», de modo que 1.600.000, podrán recibir, por lo menos, una clase de dichas ayudas. Se destina a las ayudas asistenciales indicadas y a las nuevas que se crean de «transporte» y de «colonias» y «comedores de verano», la suma global de 438 millones de pesetas, es decir, algo más de la tercera parte del presupuesto total del fondo para 1962.

Se unifican en el nuevo plan las convocatorias nacionales de becas del Ministerio de Educación Nacional, Delegaciones de Juventudes, S. E. U., Sección Femenina y Mutualidad del Seguro Escolar. Asimismo, los aspirantes a las becas de las Mutualidades Laborales, para ser alumnos de las Universidades Laborales, serán en principio seleccionados por los mismos jurados y con los mismos criterios que el resto de los becarios españoles de los organismos indicados.

Se ha realizado un reajuste en el importe de las becas con separación absoluta de su dotación del importe de la «bolsa de matrícula»; supresión de las becas C, de 2.000 pesetas, elevándolas y fundiéndolas con las becas tipo B, cuya cuantía, descontada ya la «bolsa de matrícula», se fija en 4.000 pesetas; créanse bolsas de «comida» y de «libros», que pueden otorgarse, bien aisladamente bien como complemento de los módulos normales de las becas generales.

El plan consagra unas importantes dotaciones destinadas a la protección de graduados e investigadores, en forma de becas en España y en el extranjero, de «pensiones de estudio» y de «bolsas de viaje» para desplazamientos a trabajos, reuniones científicas, congresos de perfeccionamiento profesional y actividades semejantes.

En el nuevo plan se dedica una atención privilegiada a los niños de las escuelas, se reajustan los módulos, se establecen nuevas ayudas complementarias con extensión del seguro escolar, iniciación de los préstamos del honor y mejora de la protección al graduado. Las atenciones que se persiguen no representan apenas nuevas creaciones de becas escolares, cuyo número total y porcentajes serán sensiblemente los mismos que el año último. La excepción a este criterio general la representa la creación de un gran número de «becas de acceso», es decir, que los contingentes de becarios se incrementan, esencialmente, desde la raíz de los estudios de grado medio pues tal medida, completa la protección perseguida, lo que supone que en un plazo de quince años, un elevado porcentaje de los alumnos matriculados en los centros de grado medio y superior serán los que hoy comienzan sus estudios gracias a las «becas de acceso», es decir, que se cumple así la principal finalidad social de la ley de creación de los fondos nacionales.—Cifra.

Dieciséis cubanos piden asilo político en la embajada de Brasil

Aprovecharon que se produjera un accidente de tráfico en la casa de la embajada

La Habana, 17.—Un conductor de un autobús de La Habana embistió el vehículo en la tarde de ayer contra la verja de la embajada del Brasil, y después solicitó asilo político en la misma.

El autobús, después del accidente, quedó dentro del jardín de la embajada. Media docena de pasajeros, entre los que se encuentran dos mujeres y un niño, atravesaron el césped y pidieron también asilo político.

El conductor indicó que era un «buen revolucionario».

El 11 de diciembre pasado, tres cubanos fueron muertos a tiros después de que metieron un camión en los terrenos de la embajada del Ecuador para pedir asilo.

Brasil se ha hecho cargo de más de 200 refugiados que estaban antes en la embajada del Ecuador, después de que este último país rompiera sus relaciones diplomáticas con Cuba.—Efe.

TRASLADO DE FUERZAS A BUENOS AIRES

Buenos Aires, 17. — Fuerzas de la guardia de fronteras han sido trasladadas al interior de Buenos Aires para prevenir posibles disturbios cuando la suerte del Gobierno del presidente José María Guido, de tres semanas de existencia, se ponga en la balanza, según los periódicos de la tarde de esta capital.

El llamamiento hecho en la noche del sábado por el presidente a los tres principales partidos políticos para que en el término de 48 horas presentasen un programa político, hasta ahora no ha dado resultado.

Por otra parte, la Cámara Baja del Parlamento continúa oponiéndose todavía al proyecto de decreto, aprobado por el Senado el pasado día 14, por el que se permite al presidente Guido continuar en el cargo hasta el 1 de mayo de 1964.

Por su parte, el partido radical intransigente del expresidente Arturo Frondizi, ha hecho pública una declaración en la que se dice que «Frondizi es el presidente constitucional de la Argentina».—Efe.

FUERON 16 LOS QUE PIDIERON ASILO POLITICO

La Habana, 17.—Según las últimas noticias, 16 pasajeros pidieron asilo político en la embajada del Brasil, después de que el autobús en que viajaban se precipitó contra la verja de la embajada.—Efe.

T.V.E.

PROGRAMAS PARA EL DIA 18

Sobremesa: 2'30, apertura; 2'32, panorama; 2'45, representaciones populares de la Pasión: Olesa y Esparraguera; 3, telediario; 3'25, cotizaciones de Bolsa; 3'30, el tiempo; 3'35, charlas de primavera, por R. Escohotado; 3'45, kilómetro cero; 4, estación de servicio; 4'15, concierto para el hogar; 4'30, por tierras de España; 4'35, cierre.

Noche: El Santo Sudario de Turín; «Vieron al que traspasaron»; 8'30, Las Siete Palabras (sexta y séptima palabras, por el P. Laburu); 9, panorámica de la Semana Santa española; 9'25, el tiempo; 9'30, telediario; 9'45, música polifónica de la Semana Santa y de Pasión, de la época de los Reyes Católicos y del Emperador Carlos V; 10'30, retransmisión desde Sevilla de la procesión del Santísimo Cristo de la Salud; 11, el gran teatro del Mundo, de Calderón de la Barca; 11'45, «Cristo», largometraje de la vida del Redentor a través de los cuadros más importantes de la historia de la pintura; 12'45, telediario; 1, versos a medianoche, momento musical, recuerda; 1'10, cierre.

El día de Jueves Santo, inhábil a efectos bursátiles

Madrid, 17.—Ha sido declarado inhábil a efectos bursátiles, el día de Jueves Santo por resolución dictada hoy por el Ministerio de Hacienda, que publicará el Boletín de la Bolsa. Como precentivamente es feriado el día de Viernes Santo, la semana bursátil terminará, pues, mañana miércoles.

La contratación de valores de dividendo en la Bolsa de Madrid, ha pasado hoy de los quince millones de pesetas nominales.—Cifra.

Una revolución se cierne sobre Méjico

Se ha elevado una queja contra el Presidente López Mateos a la ONU

Sede de las Naciones Unidas (Nueva York), 17. — La revolución se cernirá sobre Méjico dentro de diez días, a menos que las Naciones Unidas atiendan las quejas contra el régimen del presidente de la República, Adolfo López Mateos, presentadas al organismo internacional por un grupo de setenta y cinco destacados militares y profesores mexicanos.

El grupo disidente, encabezado por Marco-Antonio Díaz-Infante, que se califica a sí mismo como abogado y pedagogo, ha solicitado del Consejo de Seguridad y de la Asamblea General de las Naciones Unidas, una audiencia para denunciar su caso contra el Gobierno que preside el jefe del Estado, López Mateos.

«Si no se resolviese emprender acción alguna, material y eficaz de esta petición —dice el grupo peticionario—, millares de hombres como nosotros morirán combatiendo por el deseo de justicia bajo la ley en dirigida a los altos organismos de la nuestra Patria». La comunicación, ONU, establece un plazo de diez días como límite para la respuesta que exigen de las Naciones Unidas.

El documento, denominado por sus autores «manifiesto del pueblo de México», va anexo a la petición formal dirigida al secretario general de las Naciones Unidas, U. Thant, y al presidente del Consejo de Seguridad, Daniel Schweiter, de Chile.

Este grupo se ha dado a sí mismo un estilo revolucionario de la clase y apariencias del Movimiento del Hérce de la Revolución Mexicana, Emiliano Zapata. En el grupo que firma el manifiesto se encuentran siete generales, diez abogados, seis catedráticos, cinco ingenieros y diversos profesores y pedagogos.

De fuente fidedigna —pero aun no confirmada— se dice que el Movimiento ha dado al presidente López Mateos un plazo de setenta y dos horas para convocar elecciones libres «y disolver la despótica organización de seguridad policíaca de Miguel Alemán (el ex presidente), y sus conspiradores comunistas».

Los dirigentes de esto Movimiento han hecho un llamamiento al presidente López Mateos, para que disuelva la policía federal y la de seguridad del Estado, arreste a Miguel Alemán y disuelva el Gabinete.—Efe.

Tres quinielistas "casi" millonarios

Cobrarán 965.570 pesetas cada uno

Madrid, 17.—Resultado provisional del escrutinio de las Apuestas Mutuas Deportivas Benéficas correspondiente a la XXXII jornada del día 15 de abril de 1962:

Columnas: 3.950.061.

Recaudación: 15.800.244 pesetas.

Cincuenta y cinco por ciento de premios: 8.690.134,20 pesetas.

Reparto de premios: 2.896.711,40 pesetas a repartir entre tres premios de primera categoría con 14 aciertos, a 965.570,40 pesetas cada uno.

La misma cantidad a repartir entre 138 premios de segunda categoría, con 13 aciertos, a 20.990,60 pesetas cada uno.

Idéntica cantidad a repartir entre 3.262 premios de tercera categoría, con 12 aciertos, a 888 pesetas cada uno.

Los boletos de 14 aciertos pertenecen a las delegaciones de Avila, Alicante y Las Palmas.

El partido Udinese-Bologna de la Liga italiana, que iba incluído en el boleto de la jornada 32 de Apuestas, ha sido considerado a efectos de escrutinio, porque fué suspendido cuando iban jugados 25 minutos de partido, cuando el marcador señalaba 1-0 a favor del Udinese y, según la norma quinta de las Apuestas españolas, son válidos a todos los efectos los resultados de los partidos suspendidos en cualquier período de tiempo.—Alfil.

El día de Resurrección habrá misa en el Círculo Polar Artico

Oficiará un Padre Jesuíta

Anchorage (Alaska), 17.—La capilla de Anchorage, situada escasamente a diez kilómetros al Norte del Círculo Polar Artico es, sin duda alguna, el punto más septentrional del mundo donde en la mañana de Pascua de Resurrección será oficiado el sacrificio divino por un Padre Jesuíta, párroco de este remoto rincón del orbe.

Anchorage cuenta con 1.200 habitantes, en su mayoría esquimales, de los cuales 167 son católicos.—Efe.

PARA EL EXAMEN DE CONCIENCIA

Viena, 17.—La «pro memoria» para examen de conciencia, distribuída entre el clero de Austria, alude a numerosos pecados modernos.

Entre otras, contiene las siguientes preguntas: «¿Qué entrega usted a sus dependientes: salario justo»? y «¿Vende la mercancía a precio ecuánime?».—Efe.

Un exvicepresidente de Cuba paga 100.000 dólares por la libertad de su hijo

Miami (Florida, Estados Unidos), 17.—Guillermo Alonso Pujol, uno de los ex-vicepresidentes de la República de Cuba en el exilio, ha comprado la libertad de su hijo, prisionero de las fuerzas de Fidel Castro en La Habana, por la cantidad de cien mil dólares U. S. A.

Es el primer caso —que se sepa— que una persona individualmente, ha pagado rescate por un prisionero tras el ofrecimiento hecho por Castro de dar libertad a los prisioneros hechos por sus fuerzas en la infiltración fracasada de la Bahía de los Cochinos, en abril de 1961, mediante el pago de una tarifa por preso fijada a tono con la importancia personal o política de cada una de las víctimas.

El hijo del ex-vicepresidente, Jorge Alonso Bermúdez, se alistó particularmente en la Brigada de invasión, fué hecho prisionero y las autoridades castristas pidieron cien mil dólares, dada la importancia política del padre.—Efe.

SEGUN CASTRO, «LA PRIMERA, GRANDE E HISTORICA DERROTA DEL IMPERIALISMO EN AMERICA»

La Habana, 17. — El jefe del Gobierno cubano, Fidel Castro, en un comunicado ante el primer aniversario del intento de infiltración de la Bahía de los Cochinos y dijo que este intento «había constituído la primera, grande e histórica derrota del imperialismo en las Américas».—Efe.

Grave accident automovilista en Franci

Cuando un grupo de españoles regresaba a Alemania un "Citroen", son atropellados por un "Mercedes" franc

Tres ocupantes del coche francés murieron en el ac resultando heridos gravemente los ocho españo

Rousillon (Francia), 17. — Dos automóviles han chocado cuando iban a gran velocidad en la ruta nacional francesa número 7, en las cercanías de Rousillon, muriendo en el acto tres personas e hiriéndose de gravedad otras ocho.

Los tres muertos, de nacionalidad francesa, viajaban en un «Mercedes-Benz», que entró en violenta colisión con un «Citroen», en el que iban ocho personas, súbditos españoles todas ellas. Los ocho heridos fueron conducidos inmediatamente a la clínica de Saint Charles, y el estado de tres ellos ha sido dictaminado de «muy grave».

El accidente ocurrió en un trecho de la carretera Norte-Sur, a unos 40 kilómetros al Sur de Lyón. El choque se registró exactamente a las seis de la tarde (hora española) y fué tan violento, que el ruido que produjo la colisión se oyó perfectamente dentro de un radio de más de un kilómetro.

La policía francesa ha identificado al conductor del coche «Citroen», como Castaño Sánchez, vecino de Sevilla, que había tomado prestado **el automóvil de un amigo de él,** residente en Alemania —donde trabajaba— para hacer una excursión a España, de donde se encontraba de regreso hacia Alemania cuando sucedió la catástrofe.

Asimismo, la Prefectura de Policía ha notificado que Sánchez recogió a otros siete españoles en Perpignan la noche última, para ahorrarles gastos del viaje.

Según ha informado la Prefe ra, los nombres de los heridos es ñoles son: Fernando Correa Gó de 27 años de edad y su esposa; sé Sánchez, de 26; Marcelino Co de 32; Jesús Benito Morales, de Diego Andrade, de 31, así como esposa de este último. La condic de Castaño Sánchez y la de Co se ha calificado de muy grave estado de los otros cinco es «gra según el parte de la Prefectura Efe.

El Cardenal Larraon designado Protector las Marías Nazaren

Ciudad del Vaticano, 17.—El S to Padre ha designado al Cardi Arcadio María Larraona, protec de las Hermanas Marías Nazare cuya casa madre se encuentra en lencia (España).—Efe.

La oración es el sosiego que cesita el espíritu. Dale paz a hermano; ofrécele esta oport dad con tu recuerdo, con tu ción...

Semana Santa en Españ

(Viene de primera página)

recorrido la procesión se dirigió a la Plaza Mayor, abarrotada de público y, colocados en filas los cofrades frente a los grupos escultóricos, un capellán, desde uno de los balcones del Ayuntamiento, pronunció una plática, que concluyó con una oración por los que cayeron en defensa de Dios y de España. Terminado este acto la procesión continuó hasta el templo de origen, donde hizo su entrada hacia las once de la noche.—Cifra.

CUATRO COFRADIAS SALIERON EL LUNES SANTO EN MALAGA

Málaga, 17.—El Lunes Santo han hecho su salida cuatro Cofradías con un total de siete «pasos». La primera de ellas fue la del Santísimo Cristo Coronado de Espinas y María Santísima de Gracia y Esperanza. A esta Cofradía pertenecen los estudiantes y alumnos de todos los centros docentes malagueños. El «paso» del Cristo es portado por universitarios. La salida de esta procesión es una nota de color que adquiere mayor magnitud en la Plaza del Obispo donde se hace estación. El obispo coadjutor de la diócesis dirigió la palabra a los estudiantes y miles de fieles, congregados en el recinto de la plaza y, posteriormente, fueron encendidas centenares de bengalas. El desfile procesional fue llevado a cabo dentro del mayor orden y religiosidad. Presidió el cortejo el inspector general de Aduanas, don Vicente Ruiz Constantino, acompañado de diversas personalidades del Cuerpo de Aduanas.

De la iglesia de los Santos Mártires, a las ocho de la noche, después de un acto eucarístico, la procesión de penitencia de Nuestro Padre Jesús de la Pasión y María Santísima del Amor Doloroso. Ambas imágenes, de gran valor escultórico, datan del siglo XVI y ambos tronos son de plata cincelada. Durante el desfile es rezado el Santo Rosario. La Cofradía regresa a su templo a las doce y media de la noche y este acto constituye una nota emotiva y fervorosa.

La Cofradía de Nuestro Padre Jesús Cautivo y María Santísima de la Trinidad inició su salida de la iglesia de San Pablo. El barrio Trinitario, en esta ocasión, luce sus mejores galas. Balcones y ventanas lucen colgaduras y banderas y las calles aparecen con espléndidas iluminaciones. Es singular el gran fervor y devoción de los habitantes de este popular barrio malacitano por ambas advocaciones. Los «pasos» son suntuosos y portados por sus hermanos. Detrás de las imágenes marchan centenares de penitentes. Daban escolta fuerzas del Tercio Sur de Infantería de Marina y de Regulares de Alhucemas, con escuadrón de caballería y banda. Presidía el cortejo procesional el comandante general de Tercio Sur de Infantería de Marina Melilla acompañado por el jefe del y el coronel jefe del grupo de Regulares de Alhucemas. Todo el recorrido, hasta su regreso al templo, a las tres de la madrugada, constituyó una nota de fervorosa religiosidad y recogimiento.

La última Cofradía en desfilar fue le de Nuestro Padre Jesús de la Columna, denominada popularmente Cristo de los Gitanos. Salió esta procesión de la iglesia de los Santos Mártires. Como penitentes han figurado numerosos gitanos llegados incluso de distintas provincias españolas. La imagen del Cristo es bella obra barroca de gran valor artístico. Han desfilado también numerosas muchachas gitanas luciendo la clásica mantilla. Esta Cofradía ha estrenado equipos completos de cargos e insignias, hachetas de plata y otros enseres procesionales.—Cifra.

LA LLUVIA MALOGRO LA PROCESION EN CARTAGENA

Cartagena, 17.—La lluvia ha malogrado la procesión del traslado de la Santísima Virgen de la Piedad, que había de celebrarse ayer noche. A las ocho y media de la tarde, en que tenía que salir, comenzó a caer una lluvia que hizo retrasar la salida de la procesión hasta las nueve de la noche. Cuando se hallaba a mitad de recorrido el desfile procesional, arreció la lluvia, regresando el cortejo a la iglesia de salida.—Cifra.

LOS AGUACEROS DESLUCEN LOS DESFILES PROCESIONALES EN CORDOBA

Córdoba, 17.—Anoche han arreciado los aguaceros sobre la capital. Las precipitaciones sorprendieron en la calle a las Cofradías de Jesús de la Sentencia y de Jesús en su Coronación. La primera pudo hacer el recorrido fijado, en tanto que la segunda hubo de suspender su itinerario ante la persistencia de la lluvia y regresar a su templo, en el barrio de Miraflores. Esta última iba presidida por el gobernador militar de plaza, en re sentación del capitán general de región, que es hermano mayor hon rario de la Cofradía.

A medianoche continuaban los es dantes chubascos.—Cifra.

SALIERON TODAS LAS PROC SIONES EN GRANADA

Granada, 17.—El día desapacib lluvioso en las primeras horas de mañana fue mejorando a medida avanzaba. Cesó el viento que sopl al mediodía quedando una tarde ag dable. Las calles se inundaron de tes llegadas de todas partes, y procesiones salieron a la hora fij

Las Cofradías de la Oración Huerto y María Santísima de la A gura, llamada la Cofradía de los dicatos, debido a que su fundac se debe a un grupo de afiliados Organización Sindical, ha sido la ciadora de los desfiles procesion de anoche. Lleva dos «pasos»: E primero aparece el Redentor arr llado, y los apóstoles. Pedro, Ju Santiago duermen cerca del Mae El segundo es el de la Virgen Amargura con manto azul y bajo del mismo color. El general insp de la Policía Armada, el jefe pr cial del Movimiento y el delegado vincial de Sindicatos son herm mayores honorarios de esta Cofra figurando, por tanto, en el co una compañía de la Policía Arm con banda de cornetas y tambores

Siguió luego el desfile de una fradía de rancio abolengo: La Nuestro Padre Jesús del Rescate, gen a la que se dedica una devo especial en su iglesia de la Mag na, donde se venera, fue fundad 1926 por decreto del Cardenal Ca va, arzobispo de Granada. Nota racterística de esta Cofradía es la cillez, austeridad y buen gusto único «paso» es una bella escultur José de Mora, aunque algunos nen que llegó a Granada con los nitarios Descalzos en el siglo XV

Desfiló después por la carrera cial la Cofradía del Santo Vía Cr que se fundó en 1917, siendo la na de las granadinas, ya que en hacía más de 50 años que se ha extinguido los Cofradías que du los siglos XVI y XVII dieron a ciudad y su Semana Santa fama splendor. Su salida se efectuaba ces del Albaicín a las cuatro madrugada, de la iglesia del S dor. Incendiado este templo, an mezquita árabe, destruída la im titular de la Cofradía en la época xista, la Hermandad perdió buena te de su prestigio, del que empe rehacerse hace pocos años, aunq recobrar el paisaje de su desfil que ahora sale y regresa de la dral, sin hacerlo por el Albaicín va dos «pasos»: Nuestro Padre de la Amargura y una Dolorosa. tra Señora de las Lágrimas, prop de la comunidad de Religiosas nicas. En el itinerario se han lev do 14 altares ante los que el cler va con la Cofradía reza las 14 ciones del Viacrucis.

Finalmente desfiló la Cofradía Nuestra Señora de los Dolores, que figuran los ex-combatientes nuestra Cruzada que pertenecier requeté granadino, por lo que bordados en el capirote la Cru San Andrés y los Tres Clavos.—C

Se ha formado un Gobierno provisional en Siria

Lo preside el Dr. Bachir Azmeh y lo integran jóvenes moderados especialistas

Damasco, 17.—El Dr. Bachir Azmeh, de 50 años de edad, ex ministro de Sanidad de la RAU., ha formado un Gobierno provisional de 14 miembros, integrado en su mayoría por jóvenes especialistas considerados como moderados políticos.

La formación de este Gobierno se produce cuarenta y ocho horas después que el presidente Nazem Kudzi prometiera una nueva Constitución y un nuevo Parlamento, que habrán de ser elegidos en «elecciones libres».

El viceprimer ministro es Pachad Barmana, que ocupaba la cartera de Defensa en el Gobierno saliente. Retiene, además, la cartera de Educación.

El nuevo ministro de Asuntos Exteriores es Adnan Azhari, representante de Siria en la Liga Arabe; Nihad Sebai, profesor de Economía en la Universidad de Damasco, es el nuevo ministro de Economía.—Efe.

EL SHA AL LADO DE OCCIDENTE

Nueva York, 17.—El Sha del Irán ha declarado que su país «permanecerá al lado del mundo occidental, mientras los occidentales mantengan su actual método de progreso».

En torno a su entrevista con el presidente Kennedy, el Sha se negó a facilitar detalles, limitándose a indicar que los resultados de su conversación han sido satisfactorios.—Efe.

SE PRECISAN
CALDEREROS Y AJUSTADORES
de primera y segunda
Dirigirse
Talleres Landaluce, S.R.C.
TORRELAVEGA

M.C.D.2022

Los palentinos, en Madrid

La velada en memoria de Vighi se celebrará el día 28 en el Casino

Madrid. — Después de las prolijas gestiones realizadas por el vicepresidente de la Casa de Palencia y presidente de su Comisión de Cultura, don Tomás Alonso Pérez, se ha concretado la fecha, lugar y orden de intervenciones de la velada que por iniciativa de nuestro Centro Regional se dedicará a la memoria del apasionado palentino e ilustre poeta don Francisco Vighi.

El acto tendrá lugar el sábado 28 de abril, a las ocho de la noche, en el Casino de Madrid, y en él tomarán parte, además de los representantes de la Casa de Palencia, así como el hijo de don Francisco Vighi, algunos de los más eminentes escritores que honraban con la amistad del vate palentino y una excelente actriz y un gran primer actor, con arreglo al siguiente orden:

1. Ofrecimiento del acto y presentación, por el vicepresidente de la Casa de Palencia, don Tomás Alonso Pérez.
2. Don Claudio de la Torre.
3. Lectura de poemas de Vighi, por la Mariscal.
4. Don José López Rubio.
5. Don Valentín Andrés Alvarez.
6. Lecturas de poemas de Vighi, por Angel Picazo.
7. Don José Paz Maroto.
8. Don Edgar Neville.
9. Lectura de poemas de Vighi, por la Mariscal.
10. Don Francisco Vighi Arroyo.
11. Palabras finales, del presidente de la Casa de Palencia y del Casino de Madrid, señor Marqués de la Valdavia.

HA FALECIDO DON JULIAN DELGADO UBEDA. — Cristianamente ha dejado de existir en Madrid el arquitecto carrionés al servicio de Hacienda don Julián Delgado Ubeda, destacada personalidad tanto en su carrera como en las actividades deportivas.

Era presidente de la Federación Nacional de Montañismo, dió gran impulso a la misma, organizó en España campeonatos internacionales de alta montaña y construyó la mayoría de los paradores y refugios montañeros. La Delegación Nacional de Educación Física y Deportes ha celebrado un solemne funeral en la parroquia madrileña de Santa Teresa y Santa Isabel, al que asistieron numerosísimos deportistas entre los que el señor Delgado Ubeda contaba con un alto prestigio y una general consideración.

Otra de sus grandes aficiones era la de la fotografía, en la que era un verdadera artista, como lo pudimos comprobar con las diapositivas en color con que ilustró sus charlas Delgado Ubeda, sobre monumentos y paisajes españoles y extranjeros, ofrecidas a sus paisanos en la Casa de Palencia.

Descanse en paz el alma de este ilustre arquitecto palentino y reciba su distinguida familia la expresión de nuestro más profundo sentimiento.

Fernán DEL VALLE OJEDA

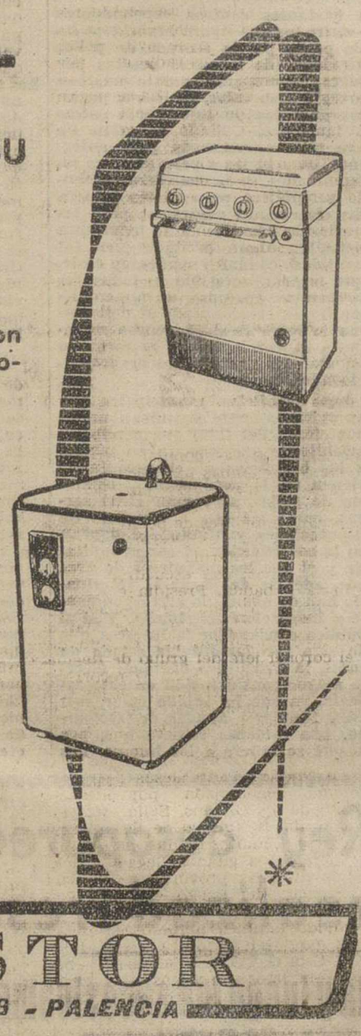

BRU

AL SERVICIO DE SU HOGAR

COCINAS:

Modelo CG-6.330 ptas. con termostato y horno panorámico isotermo.

LAVADORAS:

desde 3.990 ptas.
12 modelos

CON LA GARANTIA DEL DISTRIBUIDOR EXCLUSIVO

PASTOR

Mayor, 98 - PALENCIA

Galería de Arte

Una bella exposición marinera de Navascués

En la oficina de información de la Dirección General del Turismo, inauguró el pasado sábado su exposición de pintura el artista gijonés José María Navascués.

Navascués es un pintor interesante porque tiene personalidad. Digamos esto por anticipado. Su exposición (principalmente del paisaje urbano y las marinas), tiene alegría, vibración, alma. La mano experta y la sensibilidad despierta, han sabido plasmar con buen juego de paleta, con equilibrio en los planos, con expresividad, en fin, sugestivos temas marineros, principalmente.

Navascués, es pintor de aguas, muelles que huelen a salitre, a yodo, a brisas marinas, a barcas pescadoras y hasta nos atrevemos a decir, a conservas de pescado. Es tan cálida, tan vehemente su pintura a este respecto, que hace flotar en sus óleos y en sus acuarelas marineras un acusado ambiente portuario.

La exposición atrae. La componen 26 obras, todas ellas óleos y acuarelas de tema preferentemente marinero, excepto un pirograbado y varios bodegones y florero, no tan conseguidos como sus marinas y escenas del puerto.

Es en esta especialidad pictórica donde está su fuerte. Su agilidad (pincelada fácil y grato colorido) en el trazo y su acierto en la composición, son evidentes. Y merced a ellos, el espectador de sus cuadros puede asomarse a cualquier rincón del mar, y recrearse con el pintoresco abigarramiento geométrico de las casas del puerto (¡qué bella perspectiva cromática nos ofrecen las panorámicas estampas de Cudillero), o de las barcas al sol o acunadas por unas olas suaves, donde hacen singladura diaria en la pesca de bajura.

Gusta mucho la exposición. El gijonés Navascués ha sabido calar la emoción de los puertos chicos y decirla a través de estos cuadros plenos de luz y de gracia.—**F. Buisán Cítores.**

Jefatura Provincial de Tráfico

Permisos temporales de circulación

Con fecha 27 de mayo de 1961, la Dirección General de Industria dirigía a sus Delegaciones la circular número 1.002, comunicando que los vehículos de fabricación nacional o importados, totalmente carrozados, habían ser reconocidos por las Delegaciones de Industria; los de fabricación nacional, en las fábricas productoras, y los de importación en los centros distribuidores.

Tales normas debían ser aplicadas a partir de primero de junio de 1961, para que el comprador pudiese disponer de los documentos citados en dicha circular, y poder llevar a cabo la inmediata matriculación.

Por otra parte, el director general de Impuestos, sobre el Gasto, con fecha 6 de octubre de 1961, dictó la circular número 39, sobre identificación y valoración de los vehículos y entrega del de tasación a los efectos al pago del Impuesto de Lujo. Ambas circulares tenían como finalidad la rápida matriculación y la supresión de los permisos temporales de circulación.

Ante la falta de colaboración que en algunos casos se viene observando en relación con el cumplimiento de ambas circulares, la Jefatura Central de Tráfico ha decidido que a partir del día primero de junio próximo no se conceda ningún permiso temporal de circulación a ningún vehículo, bien sea de fabricación nacional o extranjera, que por estar totalmente carrozado tenga que presentar en las Provinciales de Tráfico la documentación completa para ser matriculado en el acto.

Con la sola excepción de aquéllos que soliciten permiso temporal de transportes por cinco días, por tener su propietario la residencia en otra provincia, pero siempre previa presentación con la solicitud del Permiso Temporal de la documentación completa que se precisa para ser matriculado.

La vida en la Región

En el museo de la Catedral de Burgo de Osma se guarda un valiosísimo tesoro bibliográfico

NO-DO realizará un extenso documental sobre Zamora y su provincia

LEON

NUEVA IMAGEN. — Una nueva imagen de la Virgen de la Soledad, saldrá este año en los desfiles procesionales de la Semana Santa leonesa. Dicha imagen ha sido tallada en la Escuela Superior de Arte Sacro, sección de imaginería, por el artista Seoane y por encargo de la Cofradía de las Angustias y Soledad.

La imagen se encuentra ya terminada en la Sala del Pendón de Baeza, de la Colegiata de San Isidoro, Con tal motivo se ha abierto una exposición, en la que figuran también el Cristo de Gregorio Fernández, que ha sido restaurado y otras imágenes.

LOGROÑO

SUPERCHERIAS. — Un conocido escritor de La Rioja, que firma con el seudónimo de «Carjosán», dirige una carta abierta al Director de nuestro colega «Nueva Rioja», en la que pone de manifiesto que ciertas personas desaprensivas se están dedicando desde hace tiempo a cursar cartas, que se han de copiar para remitirlas a su vez a otros amigos, en las que se indican la práctica de ciertos rezos y «cadenas de oraciones», incluyendo en las propias misivas relatos de desgracias que sucedieron a aquellos que no propagaron la «cadena de oraciones».

El mencionado escritor dice que tales prácticas suponen una ignorancia absoluta del verdadero catolicismo y nuestro colega riojano asiente en tales afirmaciones.

SANTANDER

LOS DESCUIDEROS.—En la mañana del sábado llegó a la capital santanderina la vecina de San Felices de Buelna, doña Herminia García-Lago, con el propósito de recoger a una hija suya que cursa estudios, como interna, en un colegio de la capital y al propio tiempo efectuar algunas compras. Para ello traía 11.000 pesetas que guardaba en un billetero, dentro de un bolso de señora. Contempló diversos establecimientos y escaparates y de pronto fué advertida por una señora que llevaba el bolsillo abierto. Rápidamente se apercibió de que le habían sustraído el billetero con el dinero que en él guardaba.

Ignora en qué lugar fué cometida la sustracción, pero supone que lo fué en un establecimiento donde había gran aglomeración de clientes.

AYUNTAMIENTO

LA ROMERIA DE SANTO TORIBIO.—Por coincidir la festividad de Santo Toribio con el Lunes Santo, el Ayuntamiento de Palencia, de acuerdo con el Cabildo Catedralicio, acordó aplazar hasta el día 24 del presente mes, la celebración de la fiesta del copatrono de la ciudad.

Dicho día, si el tiempo lo permite, tendrá lugar la rogativa tradicional, que saldrá por la mañana de la Catedral, para dirigirse al cerro del Otero, donde se celebrarán las misas tradicionales ofrecidas por el Ayuntamiento y Cabildo, en la capilla y en la ermita, arrojándose después el «pan y quesillo». Por la tarde tendrá lugar la romería popular, amenizada por la banda municipal de música.

SESION ORDINARIA. — La Comisión Permanente del Ayuntamiento se reunirá mañana miércoles, a la una y media de la tarde, en sesión ordinaria, con el siguiente orden del día:

Relación de jornales y facturas presentadas por Intervención; solicitudes de licencias para realizar obras; anuncios en la vía pública; obras municipales; petición sobre establecimiento de depósito de vinos; expedientes de plus valía; asuntos de cementerio; asuntos de personal; y asuntos varios de secretaría e intervención.

SORIA

TESORO BIBLIOGRAFICO.—Una joya poco conocida, verdadero tesoro bibliográfico e histórico, el primer documento entre los que se conocen escrito en romance castellano, se guarda en el Museo de la Catedral de Burgo de Osma, en la provincia de Soria.

Se trata de un pergamino que se conserva en el citado Museo junto a un código visigótico de los comentarios del Apocalipsis del beato de Liébana.

En la colección de códices figura la «Tabla de las Iglesias del mundo», del siglo XV. La obra científica «Retorica de mano», que abarca también aritmética y geografía, con mapas celestes del siglo XIII y las «Etimologías de San Isidoro», del siglo XV.

En este museo se guarda también un valiosísimo tejido persa, que sirvió de mortaja a San Pedro de Osma.

ZAMORA

DOCUMENTAL DE LA CAPITAL Y PROVINCIA. — Han llegado a Zamora el operador de NO-DO, don Joaquín Huarte, y su ayudante don José Solano, con el fin de trabajar en el rodaje del documental que, dentro de la serie «Imágenes», se va a dedicar a la capital y provincia zamorana.

En el mismo día de su llegada comenzaron los trabajos, realizando diversas tomas del interesantísimo Patio del antiguo Palacio de los Condes de Alba de Aliste.

Los operadores de NO-DO manifestaron que han realizado ya diversas tomas panorámicas sobre Tierra de Campos y que en breve llegará otro equipo para filmar algunos desfiles procesionales de Semana Santa.

anuncios por palabras

Automóviles

VENDO coche Austin, buen estado. Michaisa. Modesto Lafuente, 16. Teléfono 3769.

CAMIONES, automóviles nuevos y usados, admito cambios, facilidades 36 meses. Eladio. Madrid, San Sebastián; compro coches modernos, Seat 1.400, 600, Dauphines, 4-4. Informes, Sr. Muñoz. Auto Repuestos. Palencia.

SE VENDE automóvil Austin, tapicería cuero, estado impecable. Garaje Colón. Palencia.

SE COMPRA Seat 1.400 A o B. Señor Revilla. Casado Alisal, M. Telf. 1929.

Fincas

VENDO huerta con casa y 125 árboles frutales. Plaza San Pablo. Mercería

PLAZA CERVANTES

Venta de pisos y locales, próxima habitabilidad. Visítenles domingos de 11 a 2. Excelente construcción y situación. Informes CICASA. General Franco, 17, primero

VENDO casa, Mancornador, 32. Informes, Mayor, 19. Mercería.

VENDO casa con jardín, patio y cuadra en Herrera de Pisuerga. Tratar, Fermín García, Barrio San Pedro.

SE VENDE casa planta baja y piso, con terreno edificable. Avenida Cuba, 33.

Ganados y aves

OVEJAS vendo 65 en Frómista. José González.

VENDO cerdos destete. Finca Los Hoyos. Paulino García.

VENDO dos caballos, altura 1,50, de buen trabajo. Granja Carmela. Pan y Guindas. Tomás Merino.

VENDO dos mulas de 5 y 11 años. Toda prueba. Zacarías Prieto. Villoldo.

SE VENDEN dos camadas cerdos destete York, superiores. Zorrilla, 10. Venta de Baños. M. Conde.

GANADERO, avicultor, lechero. El camino del éxito, pienso completo «Visan», Cereales Royuela. Casado Alical, 29. Solicito agentes vendedores toda la provincia.

GANADEROS. Maíz bien seco y limpio, vezas, yeros, almortas, pulpa de remolacha y toda clase de piensos, vende en las mejores condiciones de precio y calidad. Benigno Martín. Avda. M. Rivera, núm. 5.

POLLITOS gigantes, machitos, pollos rojos y pollitas de todas edades, precios afinados. Mayor, 3. Palencia.

SALVADOS cuarta, harinas pescado, soja huesos y alfalfa, conchilla y piensos "Cipasa". Comercial Avícola. República Argentina, 16.

VENDO nueve cerdos cebados, de 10-12 arrobas. Nestor Esteban. Torquemada (Palencia).

SE VENDEN 30 ovejas emparejadas, lechazos de 10 y 17 kilos. Tratar con Adérito Martín, en Cornoncillo de Valdavia (Palencia).

SE VENDE un macho de seis años, alzada seis dedos, de buen trabajo. En Paredes de Nava, Angel Pajares.

MULA de tres años, siete ocho dedos. Zarzosa Río Pisuerga. Julio Alonso.

VENDO cerdos destete. Carretera La Treinta. Urbano Martín.

VENDO novillo. Mariano García. Villamuriel.

SE VENDE una vaca recién parida y tres novillas ratinas. Fidel Quirce. San Cebrián de Campos.

VENDO ternera, 3 cerdos cebados. Enrique Pérez. Astudillo.

Maquinaria y Reparaciones

REMOLACHA: Sembradoras de uno, dos y tres surcos. Fabricamos y tenemos patentada la marca "Titán". Trabajo perfecto, con cultivador acoplado. Picadoras. Desgranadoras de maíz. Cultivadores. Toda clase de arados. Remolques, arrobaderas, rastras. Gradas. Tornillería. Almacenes Maquinaria Ortega y Ortiz de Zárate.

NEUMATICOS, correas de ventilador, correas trapezoidales. Navamuel. Casado del Alisal. E. Teléfono 1937.

ARADOS de discos y rejas, cultivadores y gradas, discos tractor, desgranadoras de maíz, rodillos, rastras, gradas, cortarraíces, vertederas "TRIPLEX", discos, rodamientos, tornillería, aceites y grasas. Almacenes Pinacho.

VENDO motor eléctrico, dos HP., tipo riego, contador línea de coche. Jesús Gil. Dueñas.

VENDO máquina segadora Ajuria, seminueva. Faustiniano Antón. Villaherreros.

MAQUINA punto 60 x 10, nueva, económica. Informes, Comandante Ramírez, 6. Juli.

Préstamos

HIPOTECAS ¡Agricultor! Te resolverá el problema económico con garantía de tus fincas, Tristán. Montero Calvo, 22. Valladolid

Pérdidos

EXTRAVIO perra pequinesa. Entregar Cuchillería Alonso. Plaza Mayor.

PERDIDA rueda con soporte, Guardo, Villovieco, Villaherreros. Entregarán José Acero. Villaherreros o surtidores Carrión, Saldaña. Se gratificará.

Trabajo

NECESITA pastor, San Pedro en adelante, en Husillos. Bernardo Pérez.

PASTOR necesito en Frómista. José González.

SE NECESITA conductor primera especial. La Combinada.

SE NECESITAN oficiales de primera y especialistas reparación equipos de inyección Diesel. Servicio Pegaso. Palencia.

SE NECESITAN obreros de 16 años en adelante. Razón, Mayor, 15. Oficinas.

SE NECESITA obrero para industria, edad de 22 a 30 años. Información, General Goded, 22.

NECESITO pastor ovejas, buenas condiciones. Caserío Maudes. Sahagún. Teléfono 24627. Valladolid.

OBRERO, buenas referencias, se necesita en Almacenes Hijos de Hermógenes Sendino.

NECESITO mecánico adelantado, soltero o casado. Garaje Villamayor. Palencia.

OBRERO se necesita para industria, de 25 a 30 años. Informes, General Goded, 22.

OBRERA se necesita, de 20 a 25 años. Informes, General Mola, 106, segundo.

TRACTORES Lanz, reparaciones garantizadas, personal especializado. Pablo Medina. C/. Balmes, 16.

Traspasos

TRASPASO por no poderla atender, ferretería en la Plaza Mayor de Sahagún. Soberbio local, facilidades a convenir, con o sin existencias. Tratar, con el dueño. Marcelino Moral.

Varios

COCINAS de hierro y esmaltadas, cuartos de baño, económicos y lujo, precios afinados. Pastor. Modesto Lafuente, 20. Palencia.

ESCALERAS y trabajos esmerados en piedra artificial para pisos y decoraciones. La Hortensia. 5.

VENDO 20 ovejas emparejadas y una serret. A tratar con Jesús Fernández. Barrio de la Puebla de Valdavia.

SE VENDE una segadora Deering y y 60 cántaros de vino. Eloy González. Cisneros.

SE VENDE un carro par construcción Melgar, una máquina segadora marca Ajuria. Para verlo, en Bahillo (Sastre). Dirigirse Baracaldo. Travesía Ortiz Zárate, núm. 10, primero, izquierda. Maurino Cosgaya.

POR COMPRA de tractor vendo macho, mula y caballo, media edad, carro nuevo. Amando del Campo. Itero Seco.

Vehículos

SE VENDE carro mulas. Nogales de Pisuerga. Honorio Millán.

VENDO tractor Man, dos diferenciales, potencia 42 HP. Informes, Mayor, 31. Señor Estrada.

CAJAS DE CAMION

entregas rápidas, construcción esmerada, precios de competencia. Talleres

SALOMON PASTOR

Avda. Santander, 19

REMOLQUES todos tipos y tonelajes. Fabricados con rodamientos de importación y materiales de calidad. Ejes, discos, gatos, construcción de todos accesorios para los mismos. Salomón Pastor.

VENDO tres carros par de dos y cuatro años uso, sobre baratos. Santiago Rodríguez. Villaherreros.

Ventas

SE VENDE planta de tomate, excelente calidad. Informes, Frutas Torremoreno.

VENDO vestido todo completo comunión, niña. General Amor, 13, segundo, derecha.

ALFALFA semilla, 100 kilos vendo en Cisneros. Félix Rodríguez.

VENDO vino de cosecha. Julián González Palomo. Baltanás.

SE VENDEN 150 cántaros de vino clarete, buena calidad. Manquillos. Julio Porro.

PUERTAS, ventanas, portones, todas las medidas, en serie y de encargos sin competencia. Vea precios Hernando. República Argentina, 7. Junto Urbón. Palencia.

AGRICULTORES: Sembrad patatas precintadas «Palogán», para pagar a la recolección. Benigno Martín. M. Rivera, 5, Palencia.

BOLSA Y FINANZAS

Cotizaciones de los mercados de valores e impresiones de la jornada facilitadas por el BANCO DE BILBAO y la AGENCIA CIFRA correspondiente al día 17 de Abril de 1962

BOLSA DE MADRID

Madrid, 17.—La sesión con que abrió la semana la Bolsa comenzó con un ambiente de flojedad, para irse reafirmando en el curso de su desarrollo y quedar más firme al cierre. Más fuerte que en la semana anterior estuvo el sector bancario. De negocio estuvo bien el curso de la sesión. En conjunto reflejó el ambiente de fiesta de la Semana Santa.

Diferencias más salientes: Bajas: Unión y Fénix, 200 enteros; 10, Urbanizadora Metropolitana; 5, Banco Popular e H. Española. Alzas: 6, Banesto; 3, Petróleos; y 3, Nansa.

Descuentan hoy cupones deuda amortizable, 3 y medio, 1951; obligaciones de E. Leonesas, General E. Española, Productoras de Fuerzas Motrices, Saltos del Sil, U. E. Madrileña y Ed. Católica.

Se ha abierto la ampliación de capital de 140.600.000 pesetas en acciones de 500 pesetas, de E. Industrias Aragonesas, a una por cuatro.—Cifra.

BANCOS: Central, 919.—Banesto, 992.—Hispano, 886.—Rural, 314.—Popular, 600.

ELECTRICAS: H. Española, 356.—Nansa, 165.—Sil, 262.—Sevillana, 223.—Madrileña, 241.—FECSA, 278.—Fenosa, 260.—Leonesas, 205. — Chorro, 184.—Reunidas Zaragoza, 171.

SIDEROMETALURGICAS: Auxiliar FF. CC., 270,5.—M. y Cons. 135.—Metálicas M., 55.—Santa Bárbara, 136.—Altos Hornos, 239. — Santa Ana, 108,5.

MINERAS: Duro-Felguera, 201. — Rif, 539.—Ponferrada, 895.

QUIMICAS: Industrias Aragonesas, 243.—Explosivos, 354.—Petróleos, 563.—Hidro-Nitro, 181.—P. Reunidas, 153.

CONS. E INMOBILIARIAS: Dragados y Construcciones, 290.—Urbanizadora Metropolitana, 815.—Inmobiliaria Metropolitana, 150. — Urbis, 93.—Hidrocivil, 119.—Encinar de los Reyes, 4?.

ALIMENTACION: Ebro, 543. — El Aguila, 704.—G. Azucarera, 232.

TEXTILES: Fefasa, 129.—Sniace, 346.

VARIAS: Campsa, 194.—Construcción Naval, preferentes, 159.—Tabacalera, 233.—Telefónicas, 225.—Marconi, 116.—Transmediterránea, 176.—Metro Madrid, 175.

DERECHOS: Banco Central, 366.—Banco Popular, 250.—Energía, 150.

BOLSA DE BILBAO

Bilbao, 17.—Entre ligeros vaivenes la sesión tuvo escasa movilidad, destacando únicamente el avance de 17,5 enteros en Bancobaos, resultando un mercado desanimado, pero sostenido.—Cifra.

BANCOS: Banco de Bilbao, 947,5.—Banco de Vizcaya, 990.

NAVEGACION: Naviera Aznar, 228.—N. Vascongada, 185.

QUIMICAS: Papelera Española, 462.—Sefanitro, 332.—Siga, 100.—Unquinesa, 309.—Nicas, 147.

VARIAS: La Robla, 138.—Vascongados, 125.—Sierra Menera, ordinarias, 315.—C. Lemona, 342.—Campsa, 194.

SIDEROMETALURGICAS: Altos Hornos, 237.—B. Wilcox, 367.—Basconia, 312.—Santa Bárbara, 135.

ELECTRICAS: Iberduero, ordinarias, 397.—Viesgo, 234.—R. Zaragoza, 168,5.

BOLSA DE BARCELONA

Barcelona, 17.—Algo más sostenido se mostró el mercado bursátil en el corro de acciones, donde algunos valores mejoraron sus cambios y otros tuvieron descensos, aunque éstos no fueron de tanta envergadura como días pasados. El negocio ha sido más reducido, pero la tendencia fué al alza en la mayoría de los valores cotizados. En fondos públicos mermaron algo los cambios, debido a la poca demanda, y en obligaciones industriales hubo poquísimo negocio, con pequeñas alternativas.—Cifra.

Petróleos, 570.—Cros, 477.—La Maquinista, 105,5.—Aguas Barna, 350. — Motor Ibérica, 790.—Carburos Metálicos, 585.—Tabacos Filipinas, 540. — Sansón, 394.—Asland, 515.—Industrias Agrícolas, 632.

BANCO DE BILBAO

Banca. — Operaciones de Bolsa. — Pago de negociables de trigo

Mayor Pral., 19. — PALENCIA

BANCO DE SANTANDER
Fundado en 1857
Banca - Cambio - Bolsa
Caja de Ahorros
Mayor Pral., 21.—PALENCIA

Un abogado y un técnico agrícola a su servicio, suscribiéndose a MIES. Revista mensual. Suscripciones: 36 Ptas. al año. Apartado, 15. Palencia.

Dietario

Miércoles 18 de Abril de 1962

Santo

SANTORAL. — Santos: Eluterio, obispo; Perfecto, presbítero; Apolonio, Antía, Corebo, Calócero, mártires; Galdino, cardenal. (Misa: Del miércoles Santo. Color: Morado).

Sale el sol a las 5'35 horas y se pone a las 18'54 horas. Sale la luna a las 17'32 horas y se pone a las 5'7 horas. Luna llena el 20.

REFRAN: En abril poda el ruín.

EL TIEMPO EN PALENCIA

Barómetro: A las 18 horas de ayer, 690'4; a las 8 horas de hoy, 690'1. — Temperaturas: Máxima de ayer, 3'8; mínima de hoy, 1'8. — Dirección del viento: A las 18 horas de ayer, NE; a las 8 horas de hoy, NE. — Lluvia-nieve, 0'3. — Humedad relativa media, 84 por ciento.

MATERIAL DE OFICINA, EN I. G. DIARIO-DIA

EFEMERIDES. — 1401: Contratos de obligaciones sobre préstamos de libros, a que recurrían los beneficiados de la Catedral, ante la escasez y precio elevado. — 1488: Venta de Velilla a don Garci-Fernández Manrique, señor de Amayuelas. — 1734: Nace Ramón de Pignatelli. — 1738: Creación de la Academia de la Historia. — 1857: Nace el escultor Susillo. — 1905: Muere Juan Valera.

LETRAS DE LUTO

Confortada con los Santos Sacramentos, ha fallecido en Santervás de la Vega, doña Elena Laso Martínez, viuda de don Emilio Herrero González. La finada, ejemplo de madres cristianas, se distinguió en vida por sus acrisolados sentimientos piadosos, bondadoso corazón y caritativos actos, gozando de generales respetos y aprecios.

Expresamos nuestro pésame a sus desconsolados hijos don Abraham (sacerdote), M. Elena (religiosa Concepcionista), doña Amelia, Sor Dolores (religiosa Concepcionista), don Artemio (sacerdote) y doña Daniela Herrero Laso; hijo político, hermano don Blas Laso Martínez, nietos, sobrinos y demás familia.

SE TRASPASA

Por cambio de residencia, bonito negocio de PELUQUERIA DE SEÑORAS, en el mejor sitio de Valladolid, montaje modernísimo, poca renta y selecta clientela.

Razón, MANUEL ESCUDERO, Alonso Pesquera, 7.

Teléfono 26310. VALLADOLID.

Delegación Provincial de Protección Escolar

Pruebas de selección para aspirantes a becarios

DIA 30 DE ABRIL

El día 30 de abril, a las diez y media de la mañana, deberán presentarse en el Instituto «Jorge Manrique», de Palencia a efectuar la prueba pedagógica, los aspirantes a becarios que el próximo curso académico, desean estudiar primer año de Bachiller general o de Bachiller laboral.

Los que han solicitado beca para iniciar estudios eclesiásticos en el Seminario Menor de Carrión de los Condes, efectuarán dicha prueba el día 30 de abril a las diez y media en el Seminario Mayor, de Palencia.

DIA 4 DE MAYO

La prueba pedagógica para los aspirantes a becarios que desean iniciar estudios de preaprendizaje (Iniciación Profesional), Aprendizaje (primero de Oficialía y Artes y Oficios (en centros oficiales autorizados o en Universidades Labores), se celebrará el día 4 de mayo, a las diez y media, en el Instituto «Jorge Manrique» de Palencia.

Deberán venir provistos de pluma estilográfica o bolígrafo.

Palencia, 17 de abril de 1962.

El Delegado Provincial, SIMON MEDIAVILLA GONZALEZ.

CASA DE SOCORRO

LESIONADOS.—El personal de servicio en la Casa de Socorro ha prestado asistencia médica a los siguientes:

Severiano Chamorro, de 54 años, que sufría heridas contusas en las regiones nasal, supercilial y frontal.

Jesús Rivas, de 25 años, herida inciso contusa en la región supraorbitaria derecha.

Teresa Muñoz de 56 años, herida inciso punzante en el pie derecho.

Teodoro Sardón, 38 años, herida contusa en la región superciliar derecha; heridas contusas con hematoma en la región malar, sufridas por caída.

Vicente Pajares, de 68 años, contusión con hematoma en el dorso del pie izquierdo, por caída.

La viruela en la India

Han muerto más de 600 personas

Nueva Delhi, 17. — Unas 600 personas han fallecido a causa de viruela durante los últimos cinco meses en el distrito oriental de Azamgarh, en el Estado de Uttar Pradesh, según se ha revelado hoy.

El ministro de Sanidad del citado Estado, Mahabir Prasad Sprivwstva, ha declarado en la asamblea que la extensión de la epidemia se debió a que «al principio, las gentes se negaban a ser vacunadas».

Agregó que más de 1.200 casos de la enfermedad se han producido en el referido distrito.—Efe.

M.C.D.2022

Madrid cuenta ya con el primer centro español de Experiencias Nucleares en la Agricultura

-- Amplísimo campo investigador

-- Isotopos radiactivos para valoraciones biológicas

-- De la conservación de productos a la extinción de plagas del campo

El primer centro español para la investigación y estudio de las experiencias nucleares agrarias ha iniciado sus tareas en Madrid. Dependiente del Instituto Nacional de Investigaciones Agronómicas, como ustedes saben, organismo adscrito al Consejo Superior de Investigaciones Científicas, aquel centro comienza a funcionar para aportar el beneficio de los sistemas nucleares al campo español, a los cultivos, principalmente, si bien las actividades se ampliarán a todos los sectores agropecuarios, hasta ponerse en línea en aquellos logros y adelantos conseguidos en países donde este campo de experiencias ha producido ya resultados, en algunos casos, hasta sensacionales.

En el propio Instituto se nos informa del vasto mundo del agro que puede estar sujeto a las mejoras que en su día han de venir con los nuevos procedimientos, donde la ciencia del átomo deba aplicarse, particularmente, los isótopos radioactivos.

PLANES INMEDIATOS

Entre toda la tarea que va a llevar a cabo el Centro destacamos los planes para dar soluciones a distintos problemas de fisiología vegetal, que van del nacimiento a la producción y valorar los elementos nutritivos de las plantas, para su desarrollo y mayor rendimiento. Esto, se logra ya mediante las radiaciones, que dan la pista al investigador y con ello la seguridad en aplicaciones idóneas de alimentos orgánicos y fertilizantes los cuales pueden ser aconsejables para cada especie, de acuerdo con las valoraciones de cada radiación de isótopos.

Ya se ha logrado, en otros países, desentrañar uno de los enigmas mayores en la vida de las plantas; esto es el de su autoalimentación o fabricación de sus alimentos para la pervivencia, merced al carbono-14 descubridor del mecanismo de la fotosíntesis denominación científica de la absorción de energía solar y sustancias minerales para la vida vegetal.

MEJORA Y CONSERVACION DE ESPECIES Y PRODUCTOS

Hay también un amplísimo campo de investigación nuclear para la conservación y mejora de las especies, llegándose hasta la creación de nuevas plantas, como sucede con el cereal triticale, que puede revolucionar los actuales sistemas de cultivo y, en similares aspectos, se han llegado a mejorar, de una forma notoria, las calidades de distintas variedades.

La conservación de productos agrícolas almacenados está asimismo, incluída en la experimentación nuclear y cabe ya afirmar el haberse llegado a eliminar los microorganismos que pudren o producen trastornos de diversa índole a la mayor pervivencia del producto almacenado.

PROYECCION

Finalmente, les diremos que el Centro mantendrá contactos con todos los similares existentes en el extranjero y que cuidará también de proporcionar información de su tarea, cada vez de mayor amplitud, de acuerdo con sus propios planes, en los que se incluirá asimismo el de la aplicación de las radiaciones al exterminio de las plagas del campo que tanto perjuicio acarrea a la agricultura, muchas de sus actuales pérdidas a punto de ser evitadas merced a la ciencia nuclear que aquí si que cabe la utilización del slogan universal de «Atomos para la paz».

CACHO-DALDA

(Exclusiva de Pyresa)

La tortuga más rápida del mundo

Singapur, 15.—Frederis Du Crosses, de un kilo de peso, mascota del escuadrón número 20 de las reales fuerzas aéreas británicas es la poseedora del distinguido título «La tortuga más rápida del mundo».

«Frederic» es una tortuga malaya que ha ganado su título después de una carrera en un avión de caza de propulsión pilotado por su «entrenador» el oficial de vuelo Johnsmitm.

Frederic va a ser nombrado oficial piloto y le será entregada una tarjeta de identidad.

Fué presentado al escuadrón por un recluta de la RAF para sustituir a el Bert Du Crosses, otra tortuga que murió en Alemania después de seis años de servicio.

El nombre de Crosses es la corrupción de «Ywo Crosses» (dos cruces — XX) que es el número del escuadrón en caracteres romanos.

El Bert bebía coñac puro, pero Frederic es abstemio.—Efe.

REPORTAJES "DIARIO-DIA"

Al abrigo de la Cruz de Cuelgamuros

LA HOSPEDERIA DEL VALLE DE LOS CAIDOS, CASI DESCONOCIDA

Su sobriedad conventual y el moderno confort, la convierten en un rincón ideal

Doscientas habitaciones incorporan la luz y el paisaje

En pleno Valle de los Caídos, donde los tonos verdes se multiplican al abrigo de la sombra de la gigantesca cruz sobre la basílica, y a continuación de la fachada posterior de la misma, se levanta un vastísimo edificio que muy pocos conocen. Es de estilo herreriano y consta de un cuerpo central y dos alas, dos pisos y una de las mejores cocinas españolas. Es un verdadero refugio para escribir una novela, pintar un cuadro o pasar un fin de semana. La Hostería tiene un mucho de sobriedad conventual y de la comodidad de un hotel de primera categoría.

HACE DIECISEIS AÑOS

Cuando Cuelgamuros era un valle cualquiera, antes de que se pensase levantar la más prodigiosa obra española del siglo XX, hace dieciséis años, el Patrimonio Nacional empezaba a levantar este edificio. El color diferente de las piedras así lo testifica. Lo que hoy es la Hospedería, fué el primer edificio construído en el Valle de los Caídos. Después, brotaba de entre las entrañas de la tierra una basílica y una cruz.

Al brotar la cruz, los monjes benedictinos llegaron desde sus Monasterios españoles de Silos y Samos para atender los cuidados espirituales del recién nacido templo. Los benedictinos usufructúan también la hospedería. El P. Laurentino Sainz de Buruaga es, desde entonces, el delegado en el establecimiento.

Por deseo especialísimo del S. E. el Jefe del Estado, se hacía necesaria la presencia de alguna Congregación de Religiosas para desempeñar las tareas de administración general. Y la línea religiosa moderna de la hospedería aconsejaron la incorporación de un grupo reducido de señoritas pertenecientes al movimiento «Regnum Dei», quienes se reparten las obligaciones de dirección y administración, relaciones públicas, archivo y biblioteca; su simpatía, su sencillez y sus tacones altos, no son obstáculo para que recen el breviario, de arriba a abajo, y «vivan» profundamente la Religión de Cristo.

DOSCIENTAS HABITACIONES

Si el estilo del edificio, en su exterior, es herreriano, el interior ofrece aspectos diametralmente opuestos. Mientras la planta baja conserva estas características, la superior se convierte en funcional, sin perder sobriedad ni seriedad. Las doscientas habitaciones son amplias y en ellas se aprovecha al máximo el espacio. El mobiliario, en nogal y abeto, lo compone una o dos camas, un armario, una mesa de trabajo y otra de noche y un arcón tallado. Todas las habitaciones tienen anejas una más reducida con lavabos, servicios y ducha, y en algunas baños.

Si es verdad que «cama y plato hacen al hotel barato», la hospedería, está al alcance de todas las fortunas. Ya en la planta baja, las dimensiones de sus habitaciones son sorprendentes. El comedor tiene unas cuarenta mesas, para cuatro personas cada una, separadas por tres metros unas de otras. En una de sus paredes frontales, un tapiz de 7 x 17 metros orna espléndidamente, mientras que un friso de madera de cerezo presta un envidiable confort. Con una habitación, una buena comida. Se sirve a la carta y el plato del día es hoy de:

Consomé o entremeses
Huevos a la flamenca
Pollo en su jugo
Fruta o flan con piña

Vinos

A unos diez metros, si se quiere ver la televisión, tomar café o saborear una copa de «benedictine», el llamado «Salón de las Vacas», brinda una tentadora oportunidad. Esta habitación, iluminada por una gigantesca lámpara de treinta bombillas, tiene más de ciento veinte metros cuadrados, más grande que muchos pisos de construcción moderna. Seis enormes divanes, una docena de sillones, y otras tantas sillas están tapizadas con piel de vaca, lográndose con sus manchas negras y blancas un contraste extraordinario y original sorprendente.

CENTRO DE ESTUDIOS SOCIALES

También por deseo de Franco, en una de las salas de la Hospedería quedaba instalado el Centro de Estudios Sociales, destinado a formar y facilitar estudios sociológicos a los productores españoles. La biblioteca, amplia y luminosa, pone a disposición de técnicos y estudiantes una inmejorable oportunidad de perfección. El Paraninfo, con su extraordinaria sillería, es un auténtico marco para las reuniones y congresos que se celebran muy frecuentemente. Por sus buenas cualidades acústicas, fué el sitio elegido por la Escolanía del Monasterio para grabar una serie de canciones con destino al próximo concurso que abrirá la Cadena Azul de Emisoras, precisamente para ocupar las vacantes de voces que hay en la propia Escolanía. Allí se realizan cursillos, ejercicios espirituales, y aun queda el rumor de la última reunión del Comité Internacional Católico de Migraciones Europeas.

LA HOSPEDERIA, POR DENTRO

El secreto culinario de un hotel, ofrece uno de los motivos más sugestivos para ejercitar la curiosidad. Colarse por una puertecilla para poder levantar la tapadera de los pucheros o conocer el misterio de las croquetas de ave, puede producir más placer que fumarse un cigarrillo o tomarse una cerveza fría. Es una de las aspiraciones a la que uno no renuncia en la vida.

La cocina de la Hospedería del Valle de los Caídos, empequeñece a quien la visita. Su majestuosa antesala es un «office» interminable y reluciente. Varias mesas de gran longitud servirán para mantener los cubiertos, platos, etc. El arte culinario se ve facilitado por tres pantagruélicas ollas expres-marmitas, de cincuenta plazas cada una, que ocupan el centro de la cocina con sus 450 ms. 2. Una batidora, freidora eléctrica soluciona generalmente el segundo plato. Unas setecientas piezas de vajilla, constituyen el arsenal más abundante con que puede soñar una ama de casa, sobre todo, porque después de tres gigantescas lavadoras-fregadoras, también eléctricas, se encargarán de dejarlas tan relucientes como estaban.

De haber estado en el mar, la sala de planchado hubiera podido parecer una sala de máquinas. Decenas de rodillos, compuertas, secadoras automáticas y los más extraños aparatos, dispuestos a tratar en un día 40 a 50 sábadas, además de la ropa del servicio y de los huéspedes.

EL LIBRO DE ORO

Si la Hospedería es desconocida, no es menos cierto que las más dispares personalidades han sabido encontrar este extraordinario rincón en plena sierra de Guadarrama. Para todas ellas existe un libro de oro en el que se pueden ver firmas de todos conocidas.

Merece la pena pasar unos días de tranquilo sosiego en el corazón de España.

J. L. BLANCO ZAMORA

(Exclusiva de PYRESA)

NO-DO DE SUCESOS

En Rio de Janeiro un autobús cae por un precipicio y mueren veinte viajeros

Vuelca un autocar de la línea Cádiz-Sevilla y resultan veintisiete viajeros heridos

15 obreros muertos en la explosión de una fábrica de productos químicos

TODOS LOS NAUFRAGOS DEL PESQUERO «JOSEFA GALLEGO», SALVADOS

Arrecife de Lanzarote, 17.—Todos los náufragos del pesquero español «Josefa Gallego», que se perdió el domingo en la costa africana al embarrancar, por causas de la niebla, han sido recogidos por el «Rafael Luis» y el «Santa Genoveva» y desembarcados en Arrecife y Las Palmas. El barco se halla casi destrozado, en una zona rocosa muy castigada por el temporal y se ha renunciado a nuevos intentos de rescate.—Cifra.

VUELCA UN AUTOBUS DE LA LINEA CADIZ-SEVILLA Y RESULTAN 23 VIAJEROS HERIDOS

Jerez de la Frontera, 17.—Veintitrés personas han resultado heridas, la mayoría de ellas leves, al volcar un autobús de la línea Cádiz-Sevilla. El suceso ocurrió en la cuesta de Montegil, a 22 kilómetros de esta ciudad, y a consecuencia de lo resbaladizo del piso por la lluvia caída.

Entre las personas que sufrieron heridas de mayor consideración figuran France May Tourvilou, con residencia en Montreal (Canadá); Antonio Cantos Gómez; Concepción Vázquez Sánchez; Aurora Cardona Pérez; Elia Romero de Vallez, residente en Buenos Aires; y María Esther Bertalila de Badeas, igualmente con residencia en la capital argentina. Todos los heridos de mayor gravedad quedaron hospitalizados en el hospital de Santa Isabel de esta localidad.—Cifra.

UN AUTOBUS CAE POR UN PRECIPICIO Y MUEREN 20 VIAJEROS

Río de Janeiro, 17. — Veinte personas han resultado muertas al precipitarse el automóvil en que viajaban por un precipicio de 30 metros. El vehículo, un autobús, trasladaba 40 personas. El conductor del mismo, para evitar un choque contra un vehículo que viajaba en dirección contraria se desvió y al derrapar el vehículo, cayó por el precipicio. — Efe.

15 OBREROS MUERTOS EN LA EXPLOSION DE UNA FABRICA DE PRODUCTOS QUIMICOS

Brandemburg, 17. — Unas quince personas han resultado muertas y otras 35 heridas a consecuencia de una tremenda explosión ocurrida en la fábrica Olin Mathieson de productos químicos próxima a esta ciudad.

La Policía local organizó inmediatamente los oportunos servicios de socorro y pidió que trasladaran al lugar todas las ambulancias disponibles.

La explosión, que ocurrió a las once de la mañana, hora española, fué escuchada hasta en la ciudad de Lousniville, situada a unos 45 kilómetros al noreste de Brandemburg.—Efe.

MANDA UN ANONIMO PIDIENDO DINERO Y SE ARREPIENTE

Bañolas (Gerona), 17. — El industrial de esta ciudad don Miguel Sabate recibió hace unos días un anónimo en el que se le exigía la entrega de 10.000 pesetas, amenazándole con matar a un hijo del señor Sabate caso de no entregar dicha cantidad. En el anónimo se daban instrucciones para depositar el dinero en una alcantarilla existente en el kilómetro 9'600 de la carretera de Bañolas a Callines. Denunciado el hecho a la Guardia Civil, ésta montó el oportuno servicio de vigilancia en las inmediaciones del lugar donde debía ser depositado el dinero; pero no acudió nadie a recogerlo. En vista de ello se hicieron nuevas investigaciones que dieron por resultado la detención de Miguel Viñas Reig, de 40 años, casado, natural y vecino de Fontouberta (Gerona), quien si bien en principio negó que fuese el autor del anónimo, acabó confesando que lo había enviado él y añadió que no fué a recoger el dinero por haberse arrepentido después de enviar el anónimo. El detenido ha sido puesto a disposición del Juzgado de Instrucción de Bañolas.—Cifra.

LA ARTISTA DE CINE CLARA BLANDICK, APARECE MUERTA EN SU HABITACION

Hollywood, 17.—La que fue actriz cinematográfica Clara Blandick ha sido encontrada muerta en la habitación que ocupaba en una residencia local.

La policía realiza una investigación.—Efe.

UN MUERTO Y 24 HERIDOS EN EL HUNDIMIENTO DE UN PUENTE EN FINLANDIA

Kemi (Finlandia), 17.—Un muerto y 24 heridos se han producido al resquebrajarse un puente y hundirse sobre el lecho del río, en Tornio.

El hundimiento se produjo en una sección del puente que tiene una extensión de 248 metros, cuando se encontraban varias personas transitando por él. Entre los heridos se encuentra el conductor de un camión de bomberos que pasaba en aquel momento el viaducto. Durante varias horas han permanecido por esta causa cortadas las comunicaciones entre Finlandia y el Norte de Suecia, ya que la principal línea telefónica pasaba a través del puente hundido.—Efe.

UN HOMBRE MUERTO EN ACCIDENTE MOTORISTA

Valdepeñas (Cuidad Real), 17. — En accidente de motocicleta perdió la vida Manuel Muñoz. Su hermano José Luis sufrió heridas de carácter grave. El accidente ocurrió al salirse de la carretera por haber perdido una rueda.—Cifra.

DERRAPO A CONSECUENCIA DE LA LLUVIA

Villena (Alicante), 17.—El turismo Seat M. 179.761, conducido por su propietario don Eduardo Ernesto Conte, de 71 años, derrapó a consecuencia de estar mojada la carretera, en una curva con puente a la salida de esta población, saltando por encima de aquél. El conductor y su esposa resultaron ilesos, pero una hermana del señor Conte, llamada Mercedes, sufrió lesiones de gravedad, quedando internada en un hospital de Villena. El vehículo quedó completamente destrozado.—Cifra.

GUARDABARRERAS ARROLLADO Y MUERTO POR EL TREN

Castellón de la Plana, 17.—Fue arrollado por un tren mercancías y resultó muerto el guardabarreras José Herrera Beltrán, de 64 años. Se ignoran las causas del accidente si bien se cree que la víctima pudo sufrir un desmayo en el momento de cruzar el tren y cayó bajo las ruedas.—Cifra.

SE ESTRELLA CONTRA UN MOJON Y RESULTA MUERTO EL CONDUCTOR

Bilbao, 17.—En la carretera de Bilbao a San Sebastián, proximidades de Zaldivar, una motocicleta conducida por Teodoro Domingo Lanas, que llevaba como pasajero a un amigo, cuyo nombre se ignora, fue a estrellarse contra un mojón, resultando muerto en el acto el conductor y con heridas de pronóstico grave su acompañante. — Cifra.

EN EL CHOQUE DE UNA MOTO CONTRA UN CAMION RESULTAN MUERTOS LOS OCUPANTES DE LA MOTO

Bilbao, 17.—En la carretera de Galdácano una motocicleta chocó violentamente con un camión, resultando muertos los dos ocupantes del primer vehículo: Luis Tronado Fernández, de 37 años y Francisco Solís Fernández, de 28, ambos casados.—Cifra.

TRES HOMBRES SEPULTADOS POR UN ALUD

Salzburgo, 17.—Varios equipos de salvamento, asistidos por un helicóptero, realizan intensos trabajos de búsqueda de tres hombres que han sido sepultados por un alud, en las cercanías de Krimll, provincia austríaca de Salzburgo.—Efe.

TERMINA A GOLPES UNA REUNION POLITICA EN BLANTYRE

Blantyre (Niasalandia), 17.—Una reunión política del partido cristiano de la liberación terminó a golpes cuando los oradores fueron interrumpidos por miembros de un partido adversario. Resultaron nueve personas heridas y otras tres fueron detenidas por alterar el orden de la reunión.—Efe.

PETROLERO PUESTO A FLOTE

Beira (Mozambique), 17. — Después de transbordarse a otro buque las veinte mil toneladas de petróleo que llevaba a bordo el petrolero «Caltex Bangkok», éste ha podido ser puesto a flote en las primeras horas de hoy.—Efe.

EN GALES DEL SUR MUEREN DOS ANCIANAS A CONSECUENCIA DE LA VIRUELA

Bridgend (Gales del Sur), 17. — A consecuencia de la epidemia de viruela han fallecido hoy dos ancianas, elevándose el número de víctimas en once días a causa de esta enfermedad a once. Dos enfermos han sido aislados en una sala de un hospital local sospechándose sufren viruela.—Efe.

SE PROPAGA A CHECOSLOVAQUIA Y HUNGRIA LA EPIDEMIA DE DISENTERIA

Berlín, 17.—Cuando parece que va cediendo la epidemia de disentería declarada en la Alemania oriental se está presentando con igual carácter en Checoslovaquia y Hungría.

Parece ser que la mantequilla en malas condiciones —según declaró el Gobierno alemán oriental— que motivó la enfermedad en la zona oriental alemana, también ha sido vendida en los dos países citados. —Efe.

CASA OLE
ALQUILER DE SOMBREROS
ALTA COSTURA

NOTICIAS de MADRID

A no ser por los impuestos, el pollo tendría un precio popular

El vino corriente embotellado tal vez cueste menos que a granel

En menos de dos años se ha construido el mejor mercado de Europa

Madrid. — (Crónica de ARGOS especial para nuestro diario. Prohibida la reproducción).

La Junta Nacional del Grupo de Avicultura ha celebrado una interesante sesión en el Sindicato Nacional de Ganadería. El prinicipal asunto tratado —el del precio de la carne de ave— es bastante conocido, pero conviene insistir. Podría ser un precio claramente popular, a no ser por algunos inconvenientes y, muy especialmente, por los impuestos desorbitados que pesan sobre este artículo. En bien del consumidor, hay que conseguir que desaparezcan los obstáculos que se oponen a la elevación del nivel alimenticio de los españoles.

En bastantes centros consumidores --entre los que figura Madrid--se ha de pagar por la entrada de pollos alrededor de las siete pesetas por pieza; incomparablemente más, con arreglo a su valor, de lo que pagan los artículos de lujo, como ostras o langostas. Cuando la carne de ave parecía reservada para enfermos, para bodas o para grandes solemnidades, se la consideró alimento prohibitivo para diario y para las clases más modestas; pero las modernas técnicas de la avicultura permiten ahora producirla en tal cantidad, calidad y moderado coste, que resulta accesible a todas las economías. Es, pues, un anacronismo seguir considerando al pollo como artículo de lujo, y una manifiesta injusticia frenar su consumo popular con gravámenes desproporcionados.

A estos arbitrios municipales, que aproximadamente significan un 20 por ciento del total que percibe el avicultor y que superan en mucho a los beneficios de cuantos intervienen en la producción y comercio de pollos, se suman otras cargas, como las que a beneficio de Diputaciones y Municipios figuran en la contribución, el canon sanitario y el que los mataderos de aves que, además de pagar al veterinario han de abonar lo correspondiente a inspección veterinaria. Y si al público consumidor le interesa que no siga tan lamentable estado de cosas, la avicultura nacional merece mayor consideración en este aspecto, ya que ha sabido crear, con los estímulos y ayudas del Gobierno, una inmensa riqueza que, por lo que se refiere a los huevos, nos ha librado de la dolorosa sangría de las importaciones y ha permitido que en cuatro años el consumo de huevos se haya elevado de 98 a 118 por persona y año.

El Sindicato Provincial de la Vid ha constituído una importante cooperativa integrada por los industriales de los distintos grupos del ramo, como elaboradores de vino común, embotelladores, mayoristas y detallistas. Pretenden, como es lógico y legítimo, defender sus negocios; pero también los del público consumidor, pues, lejos de ser opuestos, son coincidentes. No podrá posperar, en efecto, ningún negocio que no guardé para la clientela las consideraciones debidas, porque todo negocio vive del público y éste le favorecerá o le volverá la espalda, según el trato que reciba.

Los nuevos tiempos, de atroz competencia, imponen la unión de los industriales, acogiéndose a los beneficios legales del cooperativismo, y exigen esmerarse en la elaboración, envasado, presentación y afinamiento del precio. El vino es, precisamente, uno de los artículos que se presta a mayor adulteración y fraude, vicios que pueden corregirse con la garantía de una cooperativa responsable que respalde la higiene, pureza y justo precio del vino, que tal vez será inferior al que hoy rige para el no embotellado.

El Mercado de la Cebada, construído en el brevísimo espacio de 23 meses, está a punto de inaugurarse con la solemnidad que se merece, pues está considerado como uno de los mejores y más grandes del mundo y, desde luego, como el primero de Europa. Su presupuesto fue de 60 millones de pesetas, pero habrá que añadir algunos millones más.

La arquitectura es radicalmente original, con sus seis gigantescas bovedas ojivales, de una sola pieza cada una, de hormigón armado. Consta de dos plantas para 221 puestos y 342 bancas, con muelle de descarga en el interior, para no interrumpir en la calle, y sótanos con capacidad para 6.000 metros cúbicos de mercancías, fábricas de hielo, cámaras frigoríficas, estación de transformación de electricidad, etc., etc.

Con Florián Rey desaparece uno de los grandes realizadores españoles

Comenzó siendo periodista y luego fue sucesivamente actor y director

El presupuesto de su primera película no llegó a 12.000 pesetas

Su entrada en el cine se la facilitó don Jacinto Benavente

Hace muy poco todavía, en una de sus escapadas a Madrid desde Benidorm, Florián Rey comentaba con un grupo de amigos:

—Ni he renunciado al cine ni he perdido la ilusión. Precisamente, ahora siento más entusiasmo que nunca y es muy posible que vuelva.

Ultimamente, en el tranquilo retiro de Benidorm, había escrito varios guiones y un libro que trataba de algo así como la prehistoria de nuestro cine.

Florián Rey bullía aún de proyectos, cuando la muerte se ha presentado. Pese a que ya había cumplido los sesenta y siete años, se hallaba pleno de vitalidad y con grandes deseos de hacer cosas.

COMIENZOS COMO PERIODISTA

La vida de Florián Rey, rica en episodios de todas clases, es en cierto modo la historia del cine español. Nació en La Almunia de doña Godina, en la provincia de Zaragoza. Sus primeros desvelos e inquietudes no fueron sin embargo encaminados hacia el cine. Florián Rey tuvo como primera actividad profesional el periodismo.

Cuando apenas había cumplido los 15 años, entró a formar parte en Zaragoza de la Redacción de "La Crónica de Aragón". Hizo en aquel primer puesto de redactor toda esa labor anónima, pero muy útil en la formación del verdadero periodista, como es la información municipal, los sucesos, las notas sociales...

Pero el gran anhelo de Florián Rey era venirse a Madrid. También como periodista, porque era para lo que de verdad sentía vocación. Y con unas pocas monedas en el bolso se embarcó en el tren en compañía de su hermano Rafael, que soñaba con ser un gran violinista.

TRANCES APURADOS

Aunque los primeros momentos fueron difíciles, pronto comenzó a abrirse paso. Y, al poco tiempo, ingresaba en la "Revista Financiera" para redactar diariamente las impresiones de bolsa.

—Pasé por trances muy apurados. Se dió el caso de que en un momento, entre mi hermano y yo, no disponíamos más que de un par de zapatos. Y no tuvimos más remedio que usarlos alternativamente. Es decir que, yo me los ponía por la mañana para ir a la bolsa y a la redacción del periódico, y luego había que cedérselos a mi hermano para que acudiera al café donde actuaba como violinista.

Su ingreso en el cine fue producto de la casualidad. Un día, cierto caballero al que no conocía, le propuso para que hiciera una película, pero para ello había de trasladarse a Italia. Como era en los comienzos del fascismo, poco antes de la marcha sobre Roma, alguien le recomendó que no se moviera de Madrid, porque allí las cosas no andaban bien. Y así lo hizo.

UNA TARJETA DE DON JACINTO

Pero poco más tarde, un día hablando con don Jacinto Benavente, éste se brindó a ofrecerle una tarjeta de presentación para el director Pepe Buchs, si es que sentía deseos de hacer cine. Y con la tarjeta se fue a ver a Buchs, que le contrató para hacer el papel de protagonista en "La inaccesible", su primera película.

Posteriormente serían Catalina Bárcenas y Gregorio Martínez Sierra los que le contratarían para hacer teatro, después de haberle visto trabajar en los estudios de cine. Su début teatral fue en el escenario del Eslava con "La maña de la mañica", una pieza de Carlos Arniches.

Pero el teatro no sería para él más que una bonita experiencia, aunque breve, porque en seguida volvió a los estudios para hacer "Víctima del odio" y después la versión muda de "La verbena de la Paloma", en la que hacía el papel de Julián que se rodó en los viejos estudios de la Fuente de la Teja, en la Pradera del Corregidor.

Luego, bajo la dirección del propio Alejandro Pérez Lugín, hizo también la versión muda de "La casa de la Troya", en Santiago de Compostela. Esta sería su última película como actor, para asumir las tareas de director.

EXITO EN PARIS

Bajo su dirección, se realizaron numerosas películas como "La Revoltosa", "La chavala", "El lazarillo de Tormes", "Los chicos de la escuela" y otras muchas. Era en la época heroica de nuestro cine, en que el productor daba unos cuantos miles de pesetas al director para que hiciera milagros. El director, además, había de acometer las más insospechadas tareas, como la de maquillador, carpintero o escenógrafo, según lo requirieran las circunstancias.

Entre los recuerdos más agradables que guardaba Florián Rey era, por ejemplo, aquel de su viaje a París, cuando fue comisionado para que fuera a los estudios de Epinay con el objeto de sonorizar su película "La aldea maldita".

—Mi estancia —solía contar— coincidió con el rodaje de "Bajo los techos de París". Y todos los días me encontraba en los estudios con el célebre director francés, René Clair.

Pero de aquel viaje guardaba también otros hermosos recuerdos. El director de la Sala Pleyel, que había visto un pase privado de "La aldea maldita", le pidió que le cediera los derechos para estrenar su película en París. El éxito fue extraordinario.

LABOR ININTERRUMPIDA

El eco de aquel triunfo le valió un contrato de la Paramount para que se quedara en París, pero pese a la alta consideración que había alcanzado en los medios cinematográficos de la capital de Francia, decidió regresar a Madrid.

Y de nuevo entre los suyos, realizó su labor de director con "Sierra de Ronda", que tenía como protagonista al marqués de Portago. Luego haría "La hermana San Sulpicio" con Imperio Argentina y Miguel Ligero. Y más tarde otros títulos que hoy todavía se recuerdan con agrado y nostalgia, como "Morena Clara", "Carmen la de Triana", "La Dolorosa" y una nueva versión de "La aldea maldita".

Su labor cinematográfica se desarrolló de forma ininterrumpida hasta el año 1954, en que hizo "La moza del cántaro" y "Cruz de mayo".

Florián Rey fue el director que supo aprovechar todas las posibilidades artísticas de muchos actores y actrices, como Miguel Ligero, Juan de Orduña e Imperio Argentina.

OTRA EPOCA

—No me parece aquella primera época del cine —acostumbraba a decir ni mejor ni peor que la de ahora—, pero había más espíritu de creación y más romanticismo.

Era una época en que Florián Rey cobraba por algunos papeles de actor, quinientas pesetas y por su trabajo de director, mil. El presupuesto de su primera película no rebasó los doce mil pesetas y proporcionó cincuenta mil de beneficios. Luego, naturalmente, haría otras películas concebidas a tenor de otros presupuestos más elevados.

Con Florián Rey desaparece uno de los primeros grandes creadores de nuestro cine, y un tipo de gran humanidad, optimista y cordial.

A. L.

Especial para PYRESA.

M.C.D.2022